時報

EASTERN TIMES.

今天四大張售大洋三分

時報 三千五百十九號
中華民國三年四月十三日
舊曆甲寅年三月十八日

楊適菴先生鑒

炎父僕因蔣翊武聘爲秘書長身被嫌疑無以自解鄙人聘家父爲秘書退職回家去年十月家父到省晤先生先生並云確遇蔣手書先生本託代辭今家父得罪數月舉家惶懼號泣奔走無以自明家父年衰多病……先生何忍而不言乎爲此泣血哀懇伏冀見報之日先生或以呈或以書致上湘督證明此事炎家感激先生恩同再造……

江孟識敬告溥利公司各股東鑒

溥利公司成立以來鄙人資本最大……

神州大觀

第五號目錄（神州國光集第念六集）

周南旁敦　周㝬公敦　周子細敦　石鼓　金額　六舟僧精拓并題　六舟僧精拓并題　蓋徐問蘧精拓　張叔未題識

漢熹平殘碑初拓本　晉任城太守孫夫人碑初拓本　魏刁遵墓誌初拓本　隋鳳泉寺舍利塔舊拓本　伊墨卿藏本　何蝯叟藏並跋　張叔未題記　張叔未題記

明沈石田書山水　明祝枝山書……　明周東邨……　明仇十洲……　明文衡山……　明邢子愿畫石　明米友石深塢垂綸圖　明李流芳……　明惲香山山水　明石濤上人夢……　明鄭嘉倩九龍潭圖　清王圓照仿大癡……　清王麓台仿……　清錢叔美……　清羅兩峯……

美術叢書續集第六集

目要　唐朝名畫錄　鈐山堂書畫記　朱臥庵藏書畫目　金粟箋說　墨法集要　論書絕句

每集一元　全書十集五元　外埠加郵費一元

楹聯大觀

本集選名人楹帖百副始於明末清初終及咸同之世凡大名家之作搜羅皆備而且入選者其篆隸行楷眞草飛白各體畢具合海內收藏鉅家所有精品萃之一編眞楹帖之大觀也全集用中國宣紙玻璃版精印裝潢精美訂成二巨冊售價六元外埠加郵費二角

上海拋球場北寗波路神州國光社啟

每集一元　五角　全年　六集　八元

南京查庫委員曹震啟事

啟者震奉馮都督命調查南京軍械所有庫藏變價事宜……

揚州李鏡清告白

僕前受寶源錢莊股東委託辦理該莊各項帳目及控訴嚴養和欠銀一案……僕概不承認代理特此聲明

嚴養和鑒

閱陽歷三月二十九日新聞報載寶源莊……

招請鵝鴨鷄毛買辦

茲有出口鵝鴨鷄毛大公司欲請買辦一位須於該業具有實力經驗並能英國語言文字而有可靠証書以憑信實者方爲合格願就斯職請函致申報館毛字轉交可也

稽毅復　李味青　編
高等小學作文示範

定價一角五分

是編就本館高等小學國文教科書材料設題撰成各種文體俾學生得隨時練習知相題行文之法而用筆遣詞悉合高等小學程度特色有三（一）文格略備並揭明各種文法程式（二）章法句法逐段詳明（三）後附說明詳論篇法有此一編足令教學相長事半功倍洵作文科之良友也

商務印書館

浙路公司股東廣告
年會時在杭州橫䈴劇院

本公司定於陽歷五月二號即陰歷四月初九日星期日上午九時在杭州城站橫䈴劇院舉行第九屆股東年會宣布上年賬略並報告一切並議決股東選舉事件照章於開會前三日內請攜帶本人入會證及股票到會……須將委託書一併交到以便查核……浙路公司謹啟

新編中華字典

字典一書爲文學之淵海學士之寶筏……

上海四馬路羣學社啟

本館告白刊例

第一日每一行四角第二日至第七日每一行二角半第八日以後每行二角封面及中縫加倍長行以三行起碼短行以五十字起碼第一日每字六厘第二日至第七日每字四厘第八日後每字三厘不足十字者作十字算

今日江灣大跑馬

茲訂於陽歷四月十一號十三號即陰歷三月十六十八日兩天每日下午一點鐘起賽屆時務請各界早臨爲荷　萬國體育會啟

金石家注意

天發神讖碑乃琴歸室主人之物今主人遠遊美國願將此碑照原價轉售同志如欲購者請速臨面議　馬立師馬德南里一千一百零一號黃寓啟

江蘇省農會通告

本會前經成立一切事宜亟待會員進行查會章規定常會……

文粹編譯社徵集會員露佈

本社徵集會員二十名凡欲入會者速向本社索閱詳章可也跑馬廳後長浜路九十七至九十九號本社啟

上海商務印書館贈送
新編初等小學
單級教授書樣本

贈送簡章如下

（一）教育會函索請將會長姓名開示并蓋本會圖記

（二）學校索書請將校長姓名并將校名地點學生額數一律開示并蓋本校圖記

（三）凡索取單級修身國文算術教科書者每種以一部爲限

（四）凡索取單級修身國文算術教授書者每種以第一冊爲限

（五）每冊應惠郵票二分空函不復

（六）贈送自登報日起至民國三年六月底止

（七）贈送處以上海棋盤街總發行所爲限

敬告譯界

日本川戶藤吉君所著理論應用實用簿記學講義業已漢譯不日付印乞譯界諸君幸勿重譯

日本東京本鄉區元町二丁目八番地　多文書社敬布

商務印書館
〔發行〕特製鋅版
縮本新字典

定價洋裝皮面一元八角　布面一元二角　紙面八角

裝潢極爲華美取攜尤爲便利敬告諸君從速購取

鋅版縮印卷帙減半　點畫明晰不費目力　定價尤廉學生便用　現已出書特此披露

商務印書館
童話

第一集每冊五分　第二集每冊一角

木馬兵　俄國寓言　十年歸

本館編輯童話多採歷史上之人物世界上之常識務使兒童披閱易生領悟引起興趣文字簡明彩畫精美既合德智兼育之理尤收言文一致之效

無錫秦同培評選
小學作文入門初集

本書以童年筆墨供兒童觀摩爲主義故所選皆各小學作文之極純粹而得眞面目者文中引用之故事僻典詳爲註解章法脈絡詳爲批評務令讀者一目了然與尋常但講起承轉合者大有霄壤之別初學作文者得此書而玩索之不難下筆成文自無扞格不通之慮洵屬研究文法者入門之捷徑也

定價三角

上海棋盤街商務印書館謹啟

凡初學作文者不可不讀此書

股票作廢　除函請北京交通銀行作廢外特此登報聲明

中國營業地產公司廣告　本公司出賣租界內各段天小地畝均有其價甚廉大小房屋出賣及出租如有意者請來英大馬路三十九號本公司面議

劉靜霞白

國貨減價紀念　紗廠

啟新洋灰有限公司分派第二屆餘利廣告

教育部完全審定

商務印書館出版

共和國教科書

秋季始業 三學期用 五折出售

教育部批：該館秋季始業用書收輯教材分配課數實數應用原定價目較廉尤爲普及教育之助

初等小學

書名	冊數	每冊定價
新修身	八冊	六分
新修身教授法	八冊	一角四
新國文	八冊	一角
新國文教授法	八冊	二角六
新算術	八冊	六分
新算術教授法	八冊	一角

高等小學

書名	冊數	定價
新修身	教科書教授法各六冊	定價各二分 角
新國文	教科書教授法各六冊	定價各四一 角
新歷史	教科書教授法各六冊	定價各三六 分 角
新地理	教科書教授法各六冊	定價各三六 分 角
新算術	教科書教授法各六冊	定價各一六 分 角
新理科	教科書教授法各六冊	定價各二六 分 角

學界注意：（一）以上各書照三學期編纂每年仍分三冊第一學期爲一冊第二三學期合爲一冊購書者只出二冊之價可得三冊之用（二）初等小學生用書二種每學期平均售價僅七分餘（三）高等小學生用書六種每學期平均售價一角三分餘

寄售 友人家存頂上大土兩箱

此土係友人親自挑選頂上陳喇預備自用今因煙癮已經戒絕願將家存多年大土兩箱從廉出售零剪格外放盤原只照本擇於陰歷三月十五日開剪售盡爲止倘蒙惠顧幸乞早臨 寄售處英界望平街二百十七號潤源昌瓷號英大馬路後四川路惠羅公司斜對過瑞康錢莊內

秋季始業第三學期用

中華書局新制教科書

初等用第三、六、九、十二冊 高等用第三、六、九冊

教育部審定

書名	冊數	每冊折售
初等小學新制修身	十二冊	三分
新制國文	十二冊	五分
新制算術	十二冊	五分
毛筆畫帖	三冊	第一二三冊折售一角
新制手工	四冊	二分
新制體操	一冊	角半
高等小學新制修身	九冊	三分
新制國文	九冊	五分
新制算術	九冊	四分
新制歷史	九冊	四分
新制地理	九冊	四分
新制理科	九冊	四分
新制商業	六冊	七分
新制農業	六冊	七分
新制英文	三冊	第一二三冊折售三角

教育部部令各學校 當一律於秋季始業課程科目當確遵新章現屆陽曆四月正當第三學期開始初等應用第三第六第九第十二等冊高等應用第三第六第九等冊諸君遵照新章辦學者固須用新制教科書 即未照新章辦理者亦當改用新制教科書以符部章茲將各書特點列左

特點說明

一 各書遵教育部新章編輯
二 闡揚孔道保存固有國粹
三 教材分量均按程度遞進
四 分冊分課辦法奉部核准
五 課數悉遵四十星期分配
六 每學期訂一冊極便使用
七 教授書極詳備足供參考
八 各書已呈奉教育部審定

（甲十三）

上海電報局廣告

奉交通部郵傳局於浙江省新設德清電局已於四月一日通報照常收發官商各電恐未周知特此佈聞 電報滬局謹啓

實用主義小學教育法

定價五角

自黃炎培氏爲小學校教育採用實用主義書贊成者有贊成而不免致疑於其施行方法者今黃君著其友楊君保恒等編譯是書專述小學校各種實用的設施各科中於國文算術理科等各種資料及方法旁搜博采尤極五花八門之觀誠研究實用主義者所不可不讀之書也末附黃君實用主義第二回商榷書○印行者江蘇省教育會教育研究部○分銷處商務印書館及各省分館

介紹良醫

部人久染痼疾歷半年餘輾轉延西醫日醫診治未效後得滬友薦來長沙晤 [illegible] 先生東渡就診 [illegible] 藥到春回先生醫學精良誠有起死回生之術 [illegible] 無以報故特誌數言以介紹於天下求醫者 [illegible]

湘路股票清理處啓事

[illegible]

商辦輪船招商局股東詰問董事會告白

頃見四月三日申報載交通部布告未經部准以前該局如有印發新股票及以該新股票僅作抵押或發人沒收等情事無論內外人收此項票據不得作爲有效等因 [illegible]

股東 陳倘志堂 楊濟德堂 張雨記 徐詩記 唐進記 王寶記 安源記 義隆記 張守記 安記 修業堂 愛蓮堂 許仲記 鄭蓬記 務記 衛記 祝記 志記 林記 杜記 圖記 竹記 等 三萬六千一百五十股

商辦輪船招商局董事會答復股東告白

貴股東三萬六千一百五十股告白謹已聆悉交通部布告本公司 [illegible]

附登

交通部宥電 董事會復交通部並致農商部楊正會長勘電 農商交通兩部江電

北京交通部來電

（三月念六日）○招商總局六號呈及說帖印冊均悉該局此次 [illegible]

北京交通部農商部楊正會長去電

（三月念八日）○北京交通部農商部楊正會長鈞鑒 [illegible]

○農商部交通部來電（四月四日）○招商總局 [illegible]

五彩印描眞金西方阿彌陀佛接引像

接引云者凡人臨命終時佛即示現接引衆生至極樂世界也佛說阿彌陀經云西方爲淨土名爲極樂世界其中有佛號阿彌陀吾人只須執持阿彌陀佛名號念念西方願生彼土果能臨命終時一心不亂即能決定往生彼土云云我國夙崇佛敎近世研究佛學者益多本局特恭印大幅繪畫高妙色相莊嚴絕無俗陋習氣永合供奉之用每幅價洋二角又本局前出洋金印西方三聖像原價一角半現改一角五彩印描眞金西方三聖像原價一角現改一角半定價從廉藉廣流布

上海望平街有正書局及北京 天津 蘇州 南京 分局同啓

出盤中國圖書公司廣告

本公司發行所印刷所生財機器存貨及版權著作權及各分店存貨一切完全出盤業已交割清楚所有從前欠人及人欠債項及各分店存貨一切在內由中國圖書公司代表唐君孜權負擔 [illegible]

該公司自發行所印刷所生財機器存貨人欠債項及各分店存貨一切完全接收新公司另加印記爲號所有該公司從前舊欠一切與新公司無涉 [illegible]

社說

隴事客譚 (天放)

爲邊省之疆吏其樂無以異於南面王地去京師數萬里民隱無由得上達棼蔵枉法賣官鬻爵可以惟所欲爲而莫之敢詰何記二十年前讀邸報見川督劉秉璋粵督譚鍾麟之參案竊歎前清督撫之貪黷如此終必至於亡國豈知入民國而其風不稍衰江西民政長汪瑞闓已被告發受懲戒前日大總統令復以甘肅民政張張炳華呈劾失實聽受屬吏運動徇私歆法交文官高等懲戒委員會分別嚴議懲處吾友劍樓子浪遊皐蘭偕書述隴省政界近事簽自田駿豐解京以前隴省暴民之時代去張炳華蒞甘以後隴省腐敗官僚之時代與張炳華者視金錢爲唯一之生命者也視賣官鬻爵爲唯一之營業者也其署中有所謂五路財神者秘書黃瑛傳寶書科長宋作賓及川人二隴省之人莫不知張固護督者也故自張炳華兼隴省軍民二政後隴之文武官吏薦任委任者皆以諸價而得之而且鑿鑿可證實者也隴之軍民二政腐敗極矣而隴之司法兩廳則殊不畏强禦有勝於江浙之司法者嗚呼可以風矣潘毓采者行賄者也志在得鎭番縣知事諧價千有四百元其爲之線索者宋作賓也乃諧價既定而鎭番縣又爲高價者封去潘乃得安定縣楊悍所謂安定山谷之間羌戎舊壤子弟貪鄙者此地是矣潘以目的物變遷損欵而不與宋大窘懼無以復命也宋本爲張炳華之西席罵都督府之後圖乃誘潘至其室而幽之復以宋之妻艷裝而爲說客潘卒破窗而逃至都督之大堂爲申申之詬閽者充耳如不聞明日懸牌撤潘委其略謂潘毓采由本院科長宋作賓舉發以親筆函賄托本院秘書慕壽祺經慕嚴詞拒絕云云於是檢廳據牌示提起公訴矣預審時潘供牽及張炳華之公子當電司法部張炳華先已交懲戒故此次之懲戒令有嚴議之字樣也從來行政官必惡司法之掣肘而况於親扼其吭者哉張既交懲戒乃嫉財政司兼國稅廳長王舍棠(甘肅人)指發司法費以爲報復猶以爲未足行政界中因此案被遷怒而去職者三人焉一蘭山道觀察使黃家楧以與審廳長同鄉故一教育司馬振河以與兩廳長交好故一皐蘭縣知事趙鉉前以審理此案屢飭其公子到案故而此案之被嫌疑者亦有二人焉一爲內務司葉爾衡一爲前國稅廳長欒守綱自張廣建蒞隴而兩廳遂得生力之援軍是非亦漸定矣此司法與行政之大激戰激戰而至於肉薄東南文明各省之所無不謂其在僻隴之西也而張炳華之罪則皎然明白矣余嘗以馬安良爲詢劍樓子書曰馬之爲人極和平家貲百萬年已七十矣無能爲役也第其所轄軍隊有一鎭之多在國力未鞏固以前或能牽率老夫以圖不軌今張廣建攝民篆護督篆與馬極相得此可無慮者也天放曰各省疆吏請取消司法之呈張炳華其一也(其名在末第三)諸公之甘與噲等爲伍者命意如何耶嗚呼巧言如簧顏之厚矣

小說

胠篋之王 (法國瑪黎瑟勒勃朗著)(吳門瘦鵑譯)(續)

福末來道是不是那女管家維克多爾失踪的問題委實和你說吾已再三的搜索過就是把他臥室翻一個身也沒用呢荀却特道小可也去搜過然而小可以爲他決不是賊黨一定被賊禁錮在這裏甚麼地方說時門兒閉的開了開來那偵探波邢文執着一片破布走將進來行了一個舉手禮向福末來道小可剛纔在花園盡頭處的井邊拾得這一片破布據看門的老爹說是從維克多爾裙上扯下來的福末來取了那破布說道啊喲別是那班賊惡作劇把他抛下井去麼吾們快到那井邊去或者喚一個人下去瞧瞧或者設法去拽那死屍上來說時急急的向着門外走去荀却特悄然說道麥歇福末來你到井裏去尋維克多爾未免太無謂了憑你翻轉那井兒來怕也尋不着呢福末來把那手中的破布遞與荀却特說道你瞧你瞧這一片破布不是一個鐵證麼荀却特道不錯這破布確是可疑又向公爵道爵爺這裏有沒有貓和狗可是爵爺是高奈瑪丁姑娘的未婚夫他家裏的一切情形諒來總熟悉的福末來道這是那裏說起你竟疑到貓狗身上去了荀却特道你別見笑這事簡直萬分重要公爵道這裏確有一隻貓方纔吾在看門的室中彷彿瞧見過的荀却特莊容說道如此這一片破布定是被那貓拖到井邊去的福末來冷笑道這個眞荒謬之至你定在那裏說笑咧要知道此案是件很可怕的謀殺案你怎麼想入非非說起貓來了荀却特仍是不動聲色的答道你們別怕維克多爾並沒被殺福末來搖頭道吾不信吾不信荀却特道然而吾敢決定他未死福末來道當眞麼荀却特道當眞福末來道但是他忽地失踪到底是甚麼意思何不講給吾聽荀却特道吾不願講福末來大聲道吾瞧你竟是個妄人處處哄騙人家荀却特依舊和和氣氣的答道不錯不錯吾確是個妄人福末來道荀却特快和吾說你確知道維克多爾藏匿的所在麼荀却特道自然知道福末來道請你直直截截告吾你究竟已見過他沒有荀却特道已見過他了(未完)

命令

十一日大總統令 茲制定植棉製糖牧羊獎勵條例公布之此令

又令 茲制定嗎啡治罪條例公布之此令

又令 張書鍾給予四等嘉禾章此令

又令 劉鴻慶給予四等文虎章唐理洪給予八等文虎章此令

又令 范國璋給予四等文虎章 易兆彬陳寶龍周子賓均給予五等文虎章馮紫陽石紹明張紀均給予六等文虎章此令

又令 寶雲漢給予五等嘉禾章此令

又令 王式通現在請假任命胡璧城代理政治會議秘書長此令

又令 任命宋聯奎暫行兼代理陝西國稅廳籌備處處長此令

又令 陝西國稅廳籌備處處長兼署財政司長劉瞻漢著解職來京此令

又令 任命鈕傳善署陝西國稅廳籌備處處長兼署財政司長此令

又令 署財政總長周自齊呈請任命周坦爲淮北場務總局局長應照准此令

又令 內務總長朱啟鈐呈據山西民政長陳鈺轉據署理省城警察廳長靳鞏呈稱秘書章煒因事辭職章煒准免本官此令

又令 內務總長朱啟鈐呈據山西民政長陳鈺轉據署理省城警察廳長靳鞏呈請任命顧禾爲秘書應照准此令

又令 代理國務總理孫寶琦內務總長朱啟鈐呈據兼護甘肅民政長張炳華呈請將裁缺之教育司科長鄧宗王天柱實業司科長曹大智劉循良均免去本官等語鄧宗王天柱曹大智劉循良均免本官此令

又令 代理國務總理孫寶琦內務總長朱啟鈐呈據署湖北民政長呂調元呈稱內務司科長周孚呈請辭職周孚准免本官此令

又令 河南陸軍步兵第三旅旅長何其愼此次奉調接防遲留不進貽誤咎無可逭著即褫去陸軍少將以示薄懲仍由田文烈轉飭迅赴防次帶罪如再遷延定予從重懲處此令

專電

◎約法草案昨日(十一日)尚未提出大會聞係因蒙古王公要求各特別法國務院僅以函通知日前故未議及須俟提出正式公文議定增入(十二日亥刻北京專電)

◎狼禍消息官中仍極秘密僅由某機關遍告京中各報謂趙倜軍隊已有三千由豫入秦沿途追勦西安官軍亦獲勝仗匪徒敗走省垣解嚴云云余(訪員自稱)連日探訪確知斗門一戰匪未大創退陷鄠縣更越終南山進陷盩厔刻政府計畫已電飭川督派勁旅出防漢中嚴扼褒斜陳倉諸險以杜其入川隴東鎭守使張行志統軍駐紮平涼以絕其窺隴更以趙倜由潼關援陝兼防其回竄外間所傳堅壁清野之說殊屬不確或經一度提議旋即作罷亦未可知(十二日午刻北京專電)

◎又據某部得電局報告狼衆裹脅已近三萬能戰敢死者不足十分之一沿途燒殺慘無人理死亡載道孑遺者無不望官軍大集早日蕩平云云(十二日申刻北京專電)

◎陝西宋旅長(聯奎)電京謂旅長陳樹藩報告在醴泉與匪力戰匪敗退向西北方面遁去我軍死四十人收復盩厔之軍已由興平進勦(十二日亥刻北京專電)

◎張鎭芳兼充豫南鎭撫督辦(十二日亥刻北京專電)

◎日人要求閩贛鐵路敷設管理權政府未允而該路線又不經濟(二字電碼未明)擬另索由浙至粵之沿海路線(十二日亥刻北京專電)

◎桂督陸榮廷保舉趙炳麟王乃徵鄂督段芝貴保舉舒鴻儀爲肅政史(十二日戌刻北京專電)

◎袁總統催促汪大燮從速組織平政院(十二日戌刻北京專電)

◎財政部呈請通令各省凡房屋租摺不貼印花者止付租金(十二日亥刻北京專電)

▲接續三頁▼

時評一

◎改革官制談 (骨子)

聞又將改革官制矣部也、院也、局也、堂也。忽而院變爲局局變爲部院變爲堂也於是官制復爲改革矣嗚呼部院局堂云云者名也非實也屢改之又奚[illegible]哉。

介紹良醫

湘路股發清理處啟事

水警福里

出盤中國圖書公司廣告

盤受中國圖書公司廣告

總稅務司現銀專收珍珠

上海電報局廣告

教育部審定高等小學用書

各省圖書審查會已奉教育部通令停辦各校所用教科圖書得由校長在教育部審定圖書內擇用本局各種教科書呈經教育部審定在案茲將高等小學教科分別春季秋季列目於下以供採擇特色如左

●各科程度與初小銜接無過淺過深之弊
●宗旨正大不涉分岐表揚孔道保存國粹
●提倡道德主義期養成優美整肅之學風
●闡發平等自由之眞義俾青年咸端趨響
●各科課程均遵部定新章分配最爲適用
●各書概照定價五折出售以期教育普及
●教授書均解釋詳明極便教員參考之用

▲秋季始業用書

新制修身 九冊
新制國文 九冊
新制算術 九冊
新制歷史 九冊
新制地理 九冊
新制農業 六冊
新制商業 六冊
新制毛筆畫 三冊
新制英文讀本 卷首上下 三冊
（改訂）新制英文

▲春季始業用書

新編修身 六冊
新編國文 六冊
新編算術 六冊
新編歷史 六冊
新編地理 六冊
新編理科 三冊
中華修身 六冊
中華國文 三冊
中華算術 三冊
中華歷史 三冊
中華地理 三冊
中華理科 三冊
中華英文法 二冊
中華體操 一冊

每冊一角二分　每冊一角五分　每冊一角五分　每冊一角五分　每冊一角五分　每冊一角五分　每冊二角　一冊二角半 二冊三角半　定價六角

總發行所 上海河南路第五號
分發行所 北京 天津 奉天 廣州 長沙 開封 溫州 長春 漢口 南昌 南京 杭州 濟南 保定 武昌 太原 常德 福州

❋本贈袖珍圖書目錄函索即寄❋ （甲17）

上海中華書局出版

求醫告白

茲有人得不眠症疊延中西各名醫診治迄不見效如有能治愈此症者定當重謝即祈先行函示爲荷 愛而近路六號東洋房趙宅謹白

鏡面散 有移山拔鼎之能力 壯龍雲騎尉浙江方鈞叩

鄙人在春間購得尊製雙料鏡面散一料如法療搽不出一月果能將十餘年煙容班點一洗而盡用餘之藥敝友讓去搽雀班未二旬已減大半藥已用罄大有一日不可無此君之慨今由郵匯上洋三元請發一料原班帶回以便敝友雀班早去一日矣 貴主人心存濟世鏡面散製煉得宜確有移山拔鼎之能力令人感佩無涯（下畧）浙江杭州大井巷朱公祠對門江蘇候補道方鈞叩八月二十一日自杭郵局發 人壽醫室開在上海英大馬路中盆湯弄集益里對門方是真的價每瓶洋二角五分每洋五瓶又雙料用羊脂珠粉每瓶洋五角每料六瓶洋二元五角 各省藥房均有代售認明真牌有藍龍商標餘年氏小像三色印仿單切記勿悞買

氣急丹神功

敬啟者僕因紅羊之厄奔走過勞壯年又不善衛生致患哮喘氣病係腎虧感觸寒邪所致投以藥石毫無功效近年愈發愈甚至食不下咽口不能語偃臥如尸累月不已海上著名各葯服食殆遍祈死無驗自厭餘生去秋偶感風寒宿病又發危險異常諸醫望而却步忽得陳閬如表兄來舍述及上海盆湯弄絲業會館後衖波路口五開間門面崔氏壽香廬所製哮喘氣急仙丹靈驗昭著渠亦頓此症愈並言家中尚有餘葯一瓶僕已昏沈不知幸三小兒急僧往取來用薑湯送服三錢當日舉發安善一面郵局匯洋五元購一料一面將餘葯次第送服睡中稍有微汗醒後咳痰稍減三日之間呼吸舒暢覺得起身行步星期內度未見再萌一種感激欣喜之忱未可言狀特此登報以誌神驗容再躉門泥首 湖州城隍廟前郭修身誌〇上海盆湯弄絲業會館後衖波路口五開間門面內壽香廬謹啓發行所附價每瓶一元每料六瓶五元不靈還洋〇本廬分設〇南京花牌樓〇杭州陳列所〇天津北門外獅子胡同忠成棧內

上海中英大藥房股東年會預告

啓者今定於四月廿三號即舊歷三月念八日下午二時在四馬路一家春西餐館開股東年會屆期務請在股諸君早臨將癸丑年各股應派官利餘利議定後便可按股照發惟本藥房股份自戊申年起訂每股銀五百兩庚戌年續添每股銀五十兩因有均應收回另換新票新摺除已通告外合請諸君整股零股之別現經董事會議決將整股零股兩項名目取消一概酌定銀五十兩正以歸劃一故前項股票息摺於此屆取息時即將原有票摺一併帶來更換並將姓名居址填明俾可按照辦理恐未周知特再登報預告諸啓

海上官商同白

館主曾得異人傳授能知過去未來論斷吉凶禍福絲毫不爽判定終身休咎點點無差一臨面試方信言之不謬也談相起碼五角批命起碼五角兼書眞草隸篆 寓四馬路南石路普慶里通惠旅社三十八號官房候教

中華女子公學新招學生廣告

本校爲改良家庭推廣女學起見特設女子師範科師範預科共五年畢業附設高等科高等小學科初等小學科課目悉照部章教員皆有經驗 上海法租界寶昌路 中華女子公學啟

童世亨新著 中國形勢一覽

注意 聲明假冒

師範講習科

二年畢業用書

▲修身講義 二角
▲（教育部審定）倫理學大意講義 二角
▲教育學講義 三角
▲（教育部審定）教育史講義 四角
▲（教育部審定）論理學講義 四角
▲（教育部審定）心理學講義 三角
▲（教育部審定）教授法講義 四角
▲管理法講義 近刊
▲（教育部審定）國文典 六角
▲中國歷史講義 八角
▲東西洋歷史講義 四角半
▲（教育部審定）中國地理講義 五角
▲（教育部審定）外國地理講義 四角
▲數學講義 六角
▲博物學初步講義 五角
▲理化學初步講義 四角半
▲生理學講義 三角
▲植物學講義 三角
▲動物學講義 三角
▲礦物學講義 三角
▲物理學講義 四角半
▲化學講義 五角
▲體操講義 八角

一年畢業用書

▲（教育部審定）倫理學教科書 三角
▲教育學 二角
▲教育史 二角半
▲論理學 一角半
▲心理學 二角半
▲各科教授法 二角
▲學校管理法 二角
▲學校衛生學 三角
▲中國文典 一角半
▲算術 三角
▲植物學 三角
▲動物學 二角半
▲初等礦物界 三角
▲生理衛生學 一角半
▲初等物理學 二角
▲化學 三角
▲體操講義 八角

癸17

辦理師範學校講習所者鑒

▲師範學校教科書及參攷書▲

▲新教育學 一冊 定價一元二角
▲小學教授法要義 一冊 定價每冊五角
▲各科教授法精義 一冊 定價一元二角
▲學校管理法要義 一冊 定價每冊七角
▲學校衛生學 一冊 定價每冊三角
▲小學理科教材 （博物編 理化編）二冊 定價每冊六角
▲博物學教授指南 一冊 定價每冊五角
▲理化學教授指南 一冊 定價每冊五角
▲理科教授指南 一冊 定價每册五角

商務印書館謹啓

時報第二張

今天四大張

中華民國三年四月十三日星期一
舊曆甲寅年三月十八日

婦女時報十三號出版

內容 一進化學上之婦人觀 二關男女尊卑說 三疾名 四幼稚園實驗教育談 五科學小言 六賢妻居里夫人 七德意之花 八國秀叢話 九那威女子選舉權 十京津重遊記 十一西湖日記 十二小兒生產後之第二月 十三小兒生產後之第三月 十四黑獅夫人之好學 十五女子參政權論 十六恨海綺 慈鑑 十七短文 十八清芬集

（甲）封面 水彩畫 閨眺窗飾圖
（乙）插畫
一 五彩珂羅版溪山煙雨圖
二 五彩銅版張鴻儀女士七小影
三 合陶陶女士書花卉冊九幀
四 殷半君與宗論女士結婚
五 黎民偉君與嚴淑姬女士結婚攝影又行禮後途中所攝
六 又黎戶與嚴女士雙影 又廣大輪依依不捨之狀 又度蜜月時喬裝遠遊之影
七 又度蜜月時石岬支頤之影 又廣東東郊息輭亭畔之影
八 影 又遠遊體操之影 又遊山觀瀑之影
九 常熟縣立女校旅行虞山西麓攝影
十 上海城西幼稚園遊戲圖 又遊戲體操圖
十一 廣東懿德女師範生黎秀英女士絲繡品
十二 渤良安婦人 巴布亞廠羅格土番女
十三 北京滿漢婦女之裝束 法國最時式之女帽

定價 每冊大洋四角郵費五分 全年十冊郵費在內大洋三元五角 半年五冊一元八角

總發行所 上海望平街有正書局 北京琉璃廠西門有正書局

分發行所 蘇州都亭橋有正書局 南京奇望街有正書局 天津東門外東馬路有正書局

股票作廢

今遺失月字八百九十一號月字八百九十二號交通銀行股票各一張每張計十股係保和堂抬頭除函請北京交通銀行作廢外特此登報聲明 劉靜龕白

注意 新式電燈泡

增光明 省電費

新式金絲燈泡最稱光明省電用以代老式炭質燈泡光明可增加三倍而用電則相等茲將新式燈泡價目列左 十六支廿五支三十二支燭光每只售銀四錢正 一百支燭光每只售銀七錢五分 三百支燭光每只售銀三兩正 四百支燭光每只售銀五兩六錢半 欲購以上燈泡請匯至南京路四百七十二號本處棧房 德律風二千六百六十號 或向滬西人工部公局電氣處啟

共和憲法三大模範論

王侃叔先生著 定價三角 寄售處 各處有正書局

酒風脚痺甚為苦痛腰背酸楚兩足疲弱膝端腫脹其痛若刺不能起立不能步行若服德國拜耳大藥廠**阿司匹靈**藥餅其痛自止身體漸能運動

購者須向各大藥房認明拜耳大藥廠十字縱橫商標每瓶二十枚每枚重八格林謹防假冒

眼疾無憂瞽目重明奇方

世人之有雙目猶天之有日月也眼目有病則近不能察遠不能瞻眺久而不治勢將淹為殘廢人矣本藥房竭數十年心血始得此中外奇方名曰光明眼藥治統治眼科七十二症縱使多年不愈請人生翳白膜珠紅眼痛皮爛不可如刀割以及癥痛後日日忍以及將此藥日點只須將此藥目亦能三次離謄朗眞千古綜然開朗秘寶也每不傷之秘元○又秘核洋一元糟製替目癒良方舖食洋一還明丸六食半五元而科並用功數元雙方上海三馬路神遠上海花闢斜對西市小里內橋雲過鼎醫啟

有產出售者鑒

因有友人欲買石庫門住屋數宅單幢最佳店房亦可惟要坐落租界之內價在萬金之譜如有此等產業者請詳細開明產價及收租數目函致北京上海路郵政局包裏間總公逢君轉交

招請式老夫

本行欲招請經理一位銷售硫磺羅爐灑水沙水清水等電燈藥水徒弟如有新熟悉此種生意者願就本斯驗寫請至行接洽可字間二馬路祥也茂洋行啓

禮和洋行各種機器

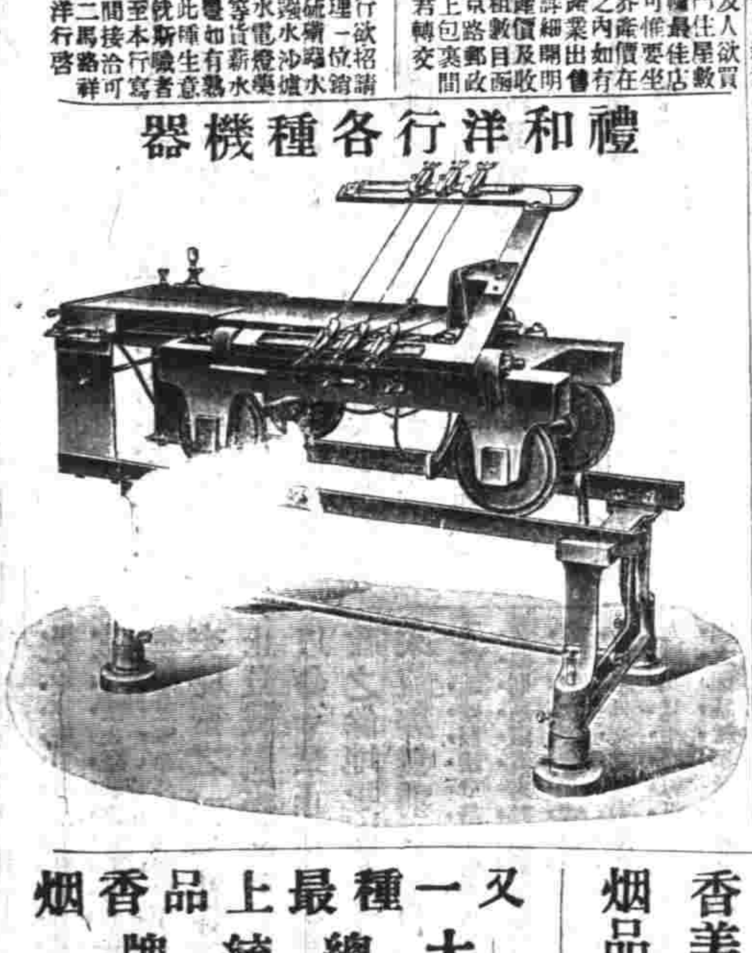

藥料加重 添製小瓶 沈製髮膠 招請經理 特別公道

本醫藥室主人發明沈製生髮靈膠不論男女老幼氣虛血衰髮黃髮白病後產後血薄脫髮等患均可禿髮重生行銷十年治好者登報頌揚謝信函掛門口任人閱看以昭靈驗之鐵證先次加重藥料增多分量較前貨格外神效清潔香溧後烏黑滑亮不靈包可退回各庫●大藥房●各洋貨號批發格外公道如不能消可以還洋惟生髮藥名目繁多切記認明◉龍商標●本主人餘年氏小像上海英美會審公堂銅版印告示●總發行上海益湯弄大街人壽醫藥室方是的眞●售價每瓶大洋五角每料亦可代銀不加寄費

六瓶二元五角新添小瓶價減半外埠寄郵政局妥郵花亦可代銀不加寄費

永年人壽保險有限公司

備老年休養之資莫如保壽 諸公何不為乎 東亞壽險公司之最老最固且能保衛普及者莫如永年 担認保欵總數現逾銀三千三百萬兩資產總數已逾銀八百七十三萬兩 總公司設在上海廣東路十號

上海總經理烈士敢

樓房招租

南京大橋東首新造大洋房內有樓房兩所近鄰俱係河南人家如有合意者請至北首安泰森元坊老旅館問看面議可也

彭壽堂藥房始創最靈驗

治白濁[illegible]

此丸乃本堂獨秘奇方合天下白濁各症斷無如此功效神速無論新久五淋紅白二濁痛而且服此丸立刻小便暢通消腫除痛全愈真有萬試萬靈又速又料二元先試小瓶亦可五仙丹也每瓶一元 南路彭壽堂啟

嘉興梅蕙瑛服愈驥製半夏鐵證

驥雲先生惠鑒鄙人少多疾病體質素虛又因喜食油膩物致成咳嗆之症偶感風寒一觸即發曾經延醫診視咸謂虛如露每至寒天其病更烈去年七月至省探親病未痊可旋因道途奔走積勞過甚疾因而大作喘坐不安復請名醫調治服藥兩月有餘略見功效偶然感冒病忽增飲食漸減身體日見消瘦呻吟臥榻惟一息尚存自分命在旦夕無復再生之望咨爸余友錢君義甫自滬返里迂道過訪詢病狀余以所苦告幸小兒侍疾在側代述病狀吾友使言上海瓣香廬崔氏驥製半夏治君疾最有靈驗非市上僞藥欺世可比勸往購服余姑從其言由郵局寄洋伍元購買兩大盒服未三日但覺喉中發癢作嗆吐出厚痰數塊其病若失起坐行走均能自由連服半月飲食加增身強力壯回憶今昔如出兩人雖當年華陀未必過之始知貴廬濟世婆心良不誣也不揣謭陋聊述顛末以告今之同病者並鳴謝忱敬請 道安 社會黨黨員嘉興梅蕙瑛頓首

崔氏瓣香廬驥雲氏總發行所 上海盆湯弄茶會館後寧波路口轉角五開間門面

抄登價目大匣兩元四角小匣一元二角每料六大盒十三元二角

本廬分設○杭州陳列所○南京花牌樓○天津北門獅子胡同忠成棧內

哈味為司格酒

洋酒之種類不一名目繁多求其有益於衛生者其惟哈味為司格酒乎此酒乃英國名廠所製行銷全球已歷一百四十餘年紳商士賈肆筵設席無不喜飲此酒以其能增長腦力補助精神洵屬最高之飲品無上之佳釀也具見司格酒中獨步行銷家經理前已登報聲明凡政商軍學各界紳臺批請至本行接洽本埠各大洋酒食物店均有寄售就近購飲亦可此佈 總經理批發所上海英大馬路東首泰興洋行啟

嫩面玉容散

京都天寶齋

此散治男女面上油膩黑氣雀斑粉刺酒刺烟容等患每晨洗面自然嫩白潤清秀真整容妙品也每瓶大洋二角六瓶雙料洋拆六瓶每瓶四角每瓶分鋪上海三馬路中市西鼎新里

叟臧姑壇三合 蝬麻仙記本蘷

此為何子貞太史平生最得意小楷多至千字又有伊墨卿李世倬之題跋數多等題印版元所定價二角總發行上海望平街北京琉璃廠西門有正書局

又一種最上品香烟 大總統牌

本公司發行強軍牌香烟已蒙各界諸公同聲贊美月餘以來中外各大埠已經一律暢銷幾有應接不暇之勢良以香味之可口衛生之有益價目之從廉有不致見棄於大雅本公司實深感荷惟本公司之品目有十數種之多此大總統牌即日發行其品最上等之品聞有最上品最研究之監製名曰大總統牌即日以享我同胞口福其品質之優美香味之馥郁自有真評無待本公司之多贅也 振勝烟公司啟

強軍牌香烟 最優等美品

本公司經理各種紙烟名目繁多均以上等烟葉製成惟性質溫和香味芬馥且吸之消痰辟疫於衛生大有裨益較市上之各種紙烟無不及實有過之也運售全球精良之品各界無不歡迎之至所售各種荷蒙光顧請移玉至二洋涇橋北堍本公司接洽可也

上海振勝烟公司發行

◎法制局審計處將改爲院蒙藏局將改爲部均爲獨立機關（十二日亥刻北京專電）

◎銓敍印鑄兩局有改隸內務部消息（十二日亥刻北京專電）

◎昨日（十一日）梁任公爲乃翁祝壽到者三千餘人屏幛對聯懸掛滿室袁大總統贈圭峰比壽橫匾一方及白沙詩思同康節玉局文章繼老泉壽聯黎副總統贈壽字條幅一軸及海日襟懷燕山福分伯鸞風節太素年華壽聯演劇至夜半始散（十二日亥刻北京專電）

◎陳繩被殺一案昨又開庭審訊男女觀者三四百人多不得入律師黃遠庸出庭辯論三四小時宣告中止陳宅僕役董升實爲要犯（十二日亥刻北京專電）

◎日皇太后崩御袁總統派廕昌代表赴日本公使署弔唁並令通告全國公署懸掛半旗三日以誌哀悼（十二日亥刻北京專電）

◎昨（十一號）酉刻軍探在薦橋捕拿黨人三名于豐禾巷獲住其二路人眼見開槍拒捕後由巡警帮同拘獲由五分署轉解軍府聞內一人姓黎餘未詳（十二日申刻杭州專電）

◎新任高等審廳長楊蔭杭已於昨日接事舊任葵谷清君向各當道辭行赴蘇任（十二日申刻杭州專電）

◎各地方審檢廳裁撤只留甯波一處聞於溫州另設高等分廳（十二日申刻杭州專電）

◎禁烟督辦張載陽巡視各屬烟禁已於昨日行抵金華約於月杪公畢返杭（十二日申刻杭州專電）

◎海關分監督奉外交部電嗣後僱用洋員載明合同一律依照官俸酌減薪水以達實行減政目的（十二日申刻杭州專電）

◎警廳又在四象橋某旅館內查獲張堯卿委任來甯黨人一名並搜出洋鎗炸彈等物（十二日申刻南京專電）

◎軍政執法處連日鎗斃黨人中內多甯垣貧苦小民受其利誘者（十二日申刻南京專電）

◎蘇省各縣已收之驗契費綜計約七十餘萬匯解來省者尚未及半韓省長通令嚴催從速籌解（十二日申刻南京專電）

◎振撫局前次調查甯垣內外居民於戰時爲流彈受傷傷亡者共計九百餘人現已分別已成丁未成丁酌量撫䘏（十二日申刻南京專電）

◎江甯縣學欵有被經理人侵吞情事經學界全體聯名控告韓省長諭令江甯縣知事澈查（十二日申刻南京專電）

◎韓省長因海州沭陽等處災情重大籌資一萬元商請振撫局長馮夢華君派員前往施放（十二日申刻南京專電）

特約路透電

◎袁總統命令准政治會議秘書長王式通辭職以胡璧丞（譯音）代之王之辭職因有慊於約法會議選調之故（十二日北京專電）

◎河南陸軍第三旅旅長何芝昇（譯音）已被褫職因違前都督命令未往防堵豫秦交界處之故（十二日北京專電）

◎袁總統命令宣布運售存用嗎啡者及關吏警察輔助此輩或查禁不力者之懲罪律（十二日北京專電）

◎皖督電陳馬寶田倪字鳳（譯音）四月五日擊敗定遠鳳臺壽州土匪情形且謂若輩不與白狼聯合（十二日北京專電）

◎趙維熙呈文袁總統謂新纂之民刑法實不合中國之現局請設法律專局斟酌古今另行纂修袁總統已命司法總長審慎議覆（十二日北京專電）

◎張勳電陳海州落馬湖敗匪情形內謂軍隊剿匪甚爲出力江北從此可無後患云（十二日北京專電）

◎廣東擬裁初級審檢廳仍不能如預料之節省經費蓋縣知事須增委員司理訟案其費適與審檢廳所用者相埒故也且遷延定讞獄囚日多囚糧及防守費尚有增無已（十二日廣州專電）

譯電

◎阿爾朋尼亞之情勢爲安固蓋希臘已顯撤退南阿爾朋尼亞之駐兵英法俄三協約國大使照會德奧意三同盟國建議以南阿爾朋尼亞特權授與希臘聞三同盟國已贊成其大意但要求于投遞此照會時同時敦促希臘速撤現駐南阿爾朋尼亞之軍隊（柏林十日德文報電）

◎數星期前有德國飛行家數人因爲風勢所迫越界入俄羅斯國境致爲拘留懲治其擅入禁地其中有穀林納君有作間諜之嫌疑（柏林十日德文報電）

◎德國克虜伯家屬捐助軍備費八千萬馬克（柏林十日德文報電）

◎美國意里拿州婦女爭得選舉權後主張在芝加哥市設立一婚嫁局須有權力停給結婚證書（芝加哥十日路透電）

要聞

◉約法會議審查優待條件加入約法之眞相

約法會議審查大總統提交優待清皇室條件訂入約法案結果一致主張概括規定已經提交大會昨日下午一時三十分約法會議開會討論出席者四十八人議長孫毓筠主席審查報告首由審查員邵章君報告審查結果以爲此案大體已於上次大會全體贊成交付審查但既經全體贊成則應否加入一層本審查會已無須研究所宜討論者即討論其究竟應如何規定之辦法但當時有兩派主張一派主張列舉的規定將所有條文盡行規定在約法內一派主張概括的規定只規定一條確定其效力最後結果大多數主張概括的規定較爲得法審查報告之結果如此諸君若另有意見請討論報告畢主席以大體付表決多數通過後由寶熙曾彝進王印川等相繼發言大致贊成者居多末由施愚發言略云審查案中規定此案件不以約法而變更之用意善矣然將來是可以以憲法變更之抑或規定不以憲法而變更則約法固可以修正憲法亦可以修假如修正約法或憲法之時將此次删去則是仍歸無效矣故不如規定一條使其永遠發生效力不隨憲法變更而變更爲尤妙云云末以議長諮詢衆議無需表決即行交起草委員會與增修約法案一併起草時已二點三十分主席宣告議事已畢遂散會

◉報紙條例公布後之京師報界

報紙條例令公布後京師除由警察廳分別令知各報館外並函達報界同志會轉知各報館一體遵照辦理日昨報界同志會上一公呈詳論辭意寬泛之害其文如左 恭讀大總統第四十三號敎令公布報紙條例三十五條大旨不外維持治安會意仍多保護言論凡在同業自應遵行但細繹條文內容間有辭意寬泛窒礙難行者數端謹爲我大總統總理大部縷細陳之如第十條第四項規定外交軍事之秘密及其他政務經該管官署禁止登載者報紙不許登載夫外交軍事之秘密禁止報紙登載固各國所同但未聞有於軍事外交秘密以外禁止登載普通政務之例蓋惟軍事外交之秘密關係國家安危故有禁止登載之必要若普通政務實無禁止登載之理由今新條例第十條第四項於軍事外交秘密以下并加以其他政務數字則是無關軍事外交秘密之一切普通政務無不可以官廳之命令禁止登載推其勢之所至官廳即有違法溺職事件亦無不可以命令禁止報紙之登載矣其結果必致使輿論無議論行政之餘地而政治尚何有按圖補救之可期此條文辭意寬泛將來流弊無窮者一也又如第十條第六項規定國會及其他官署會議按照法令禁止旁聽者報紙不得登載夫國會以公開爲原則一經禁止旁聽則所議者大都關於軍事外交之秘密事件固有禁止報紙登載之理由至若其他官署會議普通政務本無公開之例又何從有旁聽不旁聽之分但使無關軍事外交之秘密則報紙探訪其所議事件作爲時事新聞紀之報端而與國人以共見此固報紙惟一之職務也試一翻各國報紙每日紀載無日不有其本國之閣議紀事及官廳會議紀事不聞有何流弊亦不見有何禁止之例蓋各國固亦有取行政宜守秘密之方針者矣但其所謂秘密者祇以之責官吏從未有以之責報館者也今第六項之規定乃不問政務之有關軍事外交秘密與否但未許旁聽者即不許登載是則以後之報紙紀錄政界新聞必須公報發表之件方可登載也則試問全國報紙尚有何種事件可以作爲新聞者乎今日法制機關不乏明達之士試查世界各國無論如何束縛言論之國有一如此不合情理之報律否乎此條文辭意寬泛使人無所適從者又其一也又如第十條第八項規定攻訐個人陰私損害其名譽者報紙不許登載此爲保障私人權利起見固應設此規定但個人陰私有影響公益者則各國報律均許酌量登載以維公安今於此項不設事關公益不在此限之規定則以後無論其個人陰私行爲影響於公益與否報紙概不得登載而姦人敗類均可肆行無忌矣此條文寬泛影響公益者又其一也以上各端若官廳拘文牽義執行不善則全國報紙直無出版之餘地方今領事裁判尚未收回而外人在內地發行之報紙日見其增議論尤多無檢束當報律施行之際已不肯就我範圍今見新條例拘束尤苛則更將有所藉口若不將新條例稍爲變通去其太甚則將來效力所及必祇加於謹守繩墨之數家報館使之意味索然閱者日鮮而銷行之暢全讓之於彼等各報也諒我大總統總理大部保重主權維持輿論之初意決不如是應懇大總統總理大部察下情將上陳各端明發敎令詳加解釋明定範圍庶使報律施行推行無礙則非獨同業之幸矣抑更有請者新條例第三十條有已發行之報紙須補繳保押費之規定此條利弊姑不具論但同業等叨沐國家昔日之寬和報律不收保押之費故得開辦至今現當擾亂以後元氣彫殘市面未復之際忽須繳此巨欵力實有所未逮若必須限期執行照法處置則不啻以新條例施行之力而禁絕我全體同業之生存也知我大總統總理大部體恤商情愛民若命之大總統總理大部必不出此伏懇飭該管官廳將補繳保押費一節暫緩執行一俟市面略有起色再行飭令照繳庶法令既無違背而商困亦得稍紓云云未知政府若何措置也

羊城火險置業有限公司開辦廣告

本公司備足資本五十萬元在商部註冊總公司開在廣州省城長堤四層產業今因推廣營業特分設本局中在江西路五福里一百號四樓專保中外房產生財貨物一切火險事宜倘遇不測賠償格外迅速如蒙顧請歡迎接洽可也

董事 林謙 李悳室 郭仲澤 伍學焜 李世濤 歐彬 伍耀廷 伍于簪 趙頌康 余彬臣 雷蔭孫 馬應彪 麥禮廷

總司庫 伍羅雲 雷蔭孫

上海分局司理羅倬雲披露

南通崇明大生紗廠發給正息餘利廣告

大生正分兩廠上年正息餘利除正限[illegible]……

羊城火險置業有限公司開辦廣告

董事 李煜堂 林護 鄧仲澤 伍學熀 李自重 歐彬 伍耀廷 伍于簪 譚禮庭 余斌臣 雷蔭蓀 馬應彪 蔡廷 總司理 伍潤吾 雷蔭蓀

本公司額足資本五十萬元在商部註册總公司開在廣州省城長堤四馬路今因推廣營業特分設分局于上海江西路五福里一百號門牌專保中外南北市般樓房產生財貨物一切火險事宜倘遇不測時賠償務外迅速如蒙惠顧請駕臨接洽可也 上海分局司理羅倬雲披露

寄青廬館奕選

奕棋爲遊戲品中最風雅之一種近來東瀛名流多究心此學吾國自奉淸以來淸一代人才尤盛仁和王子展先生特萃淸代各名家奕譜總爲是書計精選譜四十餘種著名國手七十有餘人爲譜五百餘局幷有評語闡發精微閱者最易領會末附日本流球對棋譜一卷足見奕之爲道古今中外有同嗜焉（精裝十六册一匣定價十二元）

總發行所 上海棋盤街五百十三號掃葉山房

第十期 佛學叢報 出版

◎要目 ◎論說 ◎宗教 ◎法苑 ◎記事 ◎印度之古佛寺二則 ◎價目 每册 上海

南通崇明 大生紗廠分廠發給正息餘利廣告

大生正分兩廠上年亥年正息癸丑年餘利⋯⋯上海大生事務所⋯⋯

◉波瀾穩靜之政海觀

約法會議增修案其條文不日即可脫稿。現政局中之數大問題有關於立法行政者若總統內閣制若國會制度若地方行政區劃悉經約法會議與政府協議妥洽此後不過履行交案一番手可從容決定就採訪所得揭誌於下

▲總統內閣制之前途　總統內閣制發生以來與從前之純粹總統制比較的尙爲優長故一般約法會議議員多有贊同此等制度之傾向故總統內閣制業爲確定之制度槪無可疑至於組織之始則係裁廢國務院另於總統府中設政事堂以國務員及其領班者爲全部分子因而輔弼大總統總攬一切之政務並使國務卿與其所領袖之國務員對於總統負完全責任惟在關於政府及大總統有重大過失時則對一般國民亦須負責此其內容之槪略也

▲國會將來之趨勢　兩院制與一院制爭論不休已歷多日在一般輿論雖極力主張兩院制然約法會議議員則另有一番見地一以爲取兩院制一則遇有重大問題爭執紛擾不易解決二則財政困難人數一多經費亦不易籌措緣此兩種理由約法議員中趨重於一院制者日漸加多在主張兩院制之一派口衆我寡恐終爲其所壓倒殆吾人意中事也

▲地方行政區域之不易變更　更正地方行政區域一節改州改道改郡主張不一前發言盈庭大有築室道旁之槪近則約法議員對此問題大抵已趨於一致意在維持現狀至不欲多所紛更至其所持理由則有數端第一變更省制問題極大非有妥愼之研究未便操切從事第二此等改革最易召起紛擾授以與民休息之議未免背道而馳第三既言改制必須增加官署結果所至政費亦同時增加方今財政窘迫萬分實有鞭長莫及之勢第四邊疆地方非藉行省之制萬不足以資控御一經改革支離破碎反恐其不易維持綜上種種困難之點觀之廢省一說大槪終作罷論矣

◉關於財政之計畫種種

▲裁釐加稅案之討論　總統府前日財政會議大總統會提出裁釐加稅案經該會議討論之結果以該案須爲相當之調查方能解決已咨請財政部調查各事項並請其即日答覆如左（一）厘金近五年收入之趨勢有無增加並其增加之比率（二）裁撤釐金於各省財政有若何之影響（三）關稅再增加百分之七半果足彌補釐金之缺欠否並有無贏餘（四）徵收厘金各機關每年之經費共計若干此次支出似否在厘金收入項下撥支（五）關稅逐年增加對於厘金增加之精密比率裁厘加稅後此比率似否相抵

▲推廣印花稅之新手續　自印花稅章程頒布後各省已紛紛執行惟收入之數不符預算所列者甚多推其原因厥有二端（一）當事者之奉行不力（二）各外商之貼用稀少業經財政部迭次通令各省責其極力推廣在案茲據各省報告大致謂本國人之貼用印花者已日見增加惟外商仍多不肯遵照辦理云云該部據此報告後當經擬定推廣中外貼用印花票進行辦法兩項日內即可通知各處遵行（甲）國內推廣之辦法（一）擬定代銷之酬費（二）各省皆廣布此項章程並說明增收稅項乃爲保衛人民之理由（三）責成商會刊布傳單使各方人民一體遵知（四）由司再訂鼓勵章程及警悟人民之辦法（乙）推廣外商之辦法（一）通知各處外交官實行向各駐在領事交涉並印送印花稅章程多份惟條款不宜過多（二）咨請外交部速爲修改條目（三）並請向外交團說明交換利益之理由（四）由部致電常海各關並咨請交通部轉飭郵電各局一律分領銷售

▲地方特別稅及附加稅之制限　財政部稅務委員會因前定之地方特別稅及附加稅妨有流弊提出辦法呈請通行（一）特別稅有妨害國家稅者財政部得禁止征收（一）特別稅經財政部認爲不正當者亦同（二）附加稅不得超過左之限制（甲）田賦不得超過百分之三十（乙）營業不得超過百分之二十（丙）所得不得超過百分之十五（一）過有特別事項須增加附加稅之成數時非經財政部認可不得超過前條制限

▲交通銀行贛粵之新借欵　江西紙幣跌價日甚前由交通銀行撥銀元二百萬元紙幣四百萬元前往江西開設交通銀行一事業經江西駐京紳士並由江西民政長派監理官胡慶培來京與交通銀行商議尙未定局粵中官吏聞有此事亦電請交通銀行將此欵移到廣東開設銀行收回紙幣嗣交通銀行因此事業經與中國銀行會議多次定准歸中國銀行一手經理斷無在粵再設交通銀行之理拒之嗣廣東官吏查知香港交通銀行存欵極多再四要請後由交通銀行擬在新加坡香港兩行內提出一百五十萬元借與廣東以酒捐烟絲捐作押聞自新加坡廣益銀行倒閉後所有華僑存欵滙欵全歸新加坡交通一手經理故該行儲欵極多也

◉新中國之煤礦事業

▲全國之產額　中國之全國煤礦漸次開採所產之煤亦復逐年增加據遼東新聞云以一年所產一千二百萬噸計算三年間各省所產之額即大有可觀茲爲列表記之於左（單位爲噸）

	一九一〇年	一九一一年	一九一二年
滿洲	八三〇三二八	一三〇〇〇〇〇	一七五六〇〇〇
直隸	一三〇四三一二	二一六四三一二	二八九七一五〇
山西	二三七六〇〇〇	二五五〇〇〇〇	二七六二〇〇〇
陝西	五〇〇〇〇	五〇〇〇〇	六二〇〇〇
甘肅	三〇〇〇〇	五〇〇〇〇	三〇〇〇〇
山東	五九五四二三	七三三三四五六	一三九七四八五
河南	三五七二〇七	九〇〇二〇五	一一八二〇〇
四川	三四〇〇〇〇	三〇〇〇〇〇	二六八八五〇
貴州	二五〇〇〇	五〇〇〇〇	四七〇〇〇
雲南	一八〇〇〇	三〇〇〇〇	三七〇〇〇
江西	六一〇〇〇〇	八〇〇〇〇〇	一〇五七〇〇〇
湖南	四二〇〇〇〇	五〇〇〇〇〇	四八〇〇〇〇
湖北	一五〇〇〇〇	一〇〇〇〇〇	
安徽	四〇〇〇〇	六〇〇〇〇	二〇〇〇〇
廣東	三七〇〇〇	五〇〇〇〇	四七〇〇〇
廣西	七五〇〇〇	七〇〇〇〇	五〇〇〇〇
江蘇		三〇〇〇〇	三〇〇〇〇
蒙古其他	一〇〇〇〇	一〇〇〇〇	七〇〇〇
合計	七二二八一七〇	九九四七七六八	一二一二一一二五

▲川新之豐富　自政府特任熊希齡氏專辦全國煤油礦事宜後熊氏以此事應自調查產地爲入手辦法曾有通電致各省民政長將該項礦產查明電報茲聞日來各省民政長先後均有復電到京其中以四川新疆兩省煤油礦最爲豐富云

▲中美之調查　中美石油礦合同簽字後按照合同須由中國及美孚公司兩方派員調查延長及建昌一帶之油礦狀態中國政府派定國務員秘書王孝湖爲建昌油礦調查員聞王君會同美孚公司調查員已於日前由京啓程前往調查現聞延長方面油礦調查員派定油礦總辦熊秉三屬員高凌霨亦擬不久與美孚公司調查員會同前往陝省調查一切云

▲美人之進行　中美油礦合同自簽字以後美孚公司方面早即着手茲據探聞除一面派員調查油礦狀態外其應在建昌延長兩方面設置之採掘石油機器及油管等類業已搭載美孚公司輪船向中國輸送該輪船定於下月即當駛抵大沽甯該機器有一千八百噸之重量其抵華後先在建昌安置從速着手採油云

◉皖路國有查賬員之質問

皖路國有自經董事方夢超與部簽約後因損失股東權利外間嘖有煩言前日有皖路公司查賬員滕曉青陳斌生等質問董事方夢超一書其詳錄以告關心皖路者

（中略）昨聞大駕來滬欣慰曷似前因路事弟等以職所在具書質問貴董事吩云多日杳無復音遠睹麟閣超羣諸君始知訂約簽字交代各事均由台端一力主政以團體一分子而執行全部以立法機關而代理行政熱心毅力洵堪嘉佩似未能以抹煞一切專恣獨行之咎諉諸台端也雖然弟等竊不能無疑焉夫路歸國有股東全體贊成其中手續爲人民與政府之關係訂約不妨從容交代無須遽速固非外債交迫之時也國有問題既定全體股東莫不知之則合約如何擬定交代如何淸理固股東全體之權自宜會議周協明白宣布俾使周知即不然亦當會集職員公同討論董事具在查賬員俱在各科長科員俱在乃屏棄一切踽踽獨行奔走京華不辭勞瘁在台端躬肩鉅重不欲衆人分其憂在各董事職員則悉置散閒每苦無從盡其職合約印布矣部員紛來矣交代廣告矣此中情形不惟股東全體俱各茫然即董事職員亦無由知悉乃者職員因分欵不均致生內訌股東以訂約未明復來詰問弟等憂之惜之憂者何憂夫台端獨受怨尤而人不能分過也惜者何惜夫台端建此奇功不獲見諒於股東職員也然則爲台端計爲公司計莫若將弟等下方所開各節逐條洋晰答復俾各股東知辦事之困難俾各職員知補助之無裨則弟等亦得釋此疑慮藉增經驗矣血本攸關曉勝恭重尙乞台端原宥之勿咎其嘵嘵無休也

一國有問題久經決定部電曬單代表時貴董事會曾否開會議案如何台端之爲代表係屬何人所舉代表共有幾人何以合約簽字無第二董事

一合約未定之時各董事職員暨台端均避亂他去亂定後台端來蕪不商諸董事不詢諸職員遽將公司要件偕同工程科長汪君携帶他去是何理由

一合約曾經公司擬稿內開各件與現在簽訂之合約何以不符茲將不符各條列下

（甲）合約業經簽字印布何以董事局公選代表下無姓名

（乙）認米茶三項股分前擬照息付清所有股份年息未經公司付出者概由部發付共計規元二十餘萬兩何以現定合約內載明以前公司所欠股息部不負責任等語損失各股東三十萬利息其理由安在

（丙）現定合約第二條公司所有股本由部担任如數歸還遞原有股票換給有期証券云云查公司米股在周味西還任後公司無總理所有已交米股均由公司給付收條未換股票約內竟未提及使一般持米股收條者皇皇無措將來如何辦法請宣布

（丁）公司彩票股當辦理彩票時原名勸股彩票購票者本非完全牟利之心故公司對於彩票一律給有選舉權被選舉權與認股同享權利與米公股大相懸遠且彩票換有股票者爲數無多前擬合約請部將彩票與認股同時付還現金何以現定約內不還現金須俟該路獲有淨利時得一律分享紅利竟將彩票化爲烏有其理由安在

（戊）公司所收米捐應作爲米公股並未發給股票現定約內其權利與彩票一律請將享此權利者爲誰人如何享權利辦法請明白宣布

（己）現定合約第七條公司欠欵經部查實擔任分別淸償並註有另立淸表字樣印布之約未將淸表附列請宣布

一此次部員來蕪言付還公司欠欵一萬九千餘金計還何處欠欵何處各有若干何以職員因分欵交閧務請逐條列表答復

一現定合約言明股欵淸理告竣實行接收又云由部派員前往公司詳細淸算一切帳目以憑接收是明言接收在淸算之後何以此次公司廣告載三月廿七日交代完竣又載股欵由代表與交通部切實淸算云云股欵既未淸算交代何以完竣其理由安在

一現定合約第二條載自實行接收之日起由部仍照公司原定利率按陽曆算給年息其未經接收以前公司所欠股息部不負責任何以公司廣告載按公司原定利率加利攤還云云公司廣告何以與合約不符何者謂之加利攤還請明白宣布

一現定合約第九條載部派員前往公司詳細淸算帳目又云公司預飭經管員司分別造表冊供其查對簽字爲據是淸算經管造册其責任由部派員暨公司經管員司負之其地點則在公司而公司廣告載由代表與交通部切實淸算云云似淸算之責由代表一人負之其地點又似不在公司廣告內又載交代完竣似算造冊等項業經畢事然則代表與交通部又淸算何項公司雖小造冊更繁代表竟能一力擔任董事職員甚多代表竟能毫不借助代表者係爲代公司赴部商權國有條件表示公司全體贊成之意也今將公司所有事權無一不在代表掌握之中係據何項法理請明白宣布

一公司交代各項係全部分董事職員之權責今則毫未通知遽行交代交代後始登報廣告與合約簽字後始宣布之辦法一律旣云股欵何待淸算則現在交代何項何物並聞公司之水平儀前爲人偷竊而此次交代物件外間又嘖有煩言弟等亦不能分謗請將交代各物詳細列表宣布

前湖北官錢局清理處廣告

[illegible]

陶正昌磁器南北二號始創眞不二價

本號向在江西……久蒙各界歡迎……不但實價……各界欲……惠顧諸君所聞而心許者也謹啟

第一臺十八夜戲特別好戲

張處 鋼案
孟溥齋
趙君玉
崔靈芝
八歲紅
趙君玉
楊瑞亭
黃金台　上壽算帳
頭本風波亭
滑頭男女

丹桂茶園大減價夜戲正廳二角

三月十八夜禮拜一特煩文武崑亂名角合演雙扯拿手好戲

牛桂芬　恩曉峰　十三旦　趙紫雲　恩曉峰
牛桂芬……采花趕府
……
鼓打曹　駡洛陽　橋
虹蜡廟
三十六加外行

南市商辦新武台夜戲正廳二角

三月十八禮拜一夜戲特別包頭三角正廳二角三等一角

花小春　利林　陸朱　夜花　奉送
寶卿　收關勝　月梅　月樓　桂林　明珠　寶卿　五彩　電光
楊乃武　活動影戲

法界迎仙鳳舞臺男女合演

三月十八禮拜五夜戲雅演特別拿手好戲

筱吉瑞　陸菊芬
探相　陰全本
花計四杰村　親駡陽河

啟民新劇社

大馬路小菜塲北首廣西路中

全體社員

十八夜戲

特演前本正劇

◎芙蓉恨◎

阿姨

民鳴新劇社

遷移大新街中舞台舊址

電話三一四一

減價通券用

三月十八夜戲

九十十一十二本

雙珠鳳

大舞臺

新聘二次來申最優等二簧帮子兼文武鬚生

小達子

十九夜　落馬湖
二十夜　請宋靈
廿一夜　道遙津

新聘二次來申最優等帮子青衣

小金娃

十九夜　相府算糧
二十夜　燒骨計
廿一夜　寶全燈

新民新劇社

特請新劇巨子

徐半梅　即卓呆

准十七夜起登台

十七夜　遺囑
十八夜　誰先死
十九夜　馬尾裁判

徐君半梅爲新劇界中之……

法界歌舞臺

開明新劇社

十八夜特請新劇第一老生

任天知

全體社員合演

趣劇　老少易妻
全本正劇　恨海

每夜加演活動影戲

大舞臺十八夜戲特別拿手好戲

……

蜡廟　十娘　杜十娘　翠屏山　殺山　九新茶花　十本

羣仙茶園十八夜戲正廳一角

三月十八夜特請……

金月仙　天水關　取洛陽　新安驛　大伐都　三娘教子　翠屏山

商辦鏡花園戲

三月十八日特別拿手好戲

陳小貴　潘得勝　陳素雲　小鳳彩　陳乜鳳　胡鳳林　陳光峰　裘湧棠　林芳錦　史亦奎　周昌順　張寶香　陳鳳仙
後砂節　孝圖

三月十八夜特別拿手好戲

陳光峯　陳小貴　潘得勝　陳乜秦　周昌順　史亦奎　林芳錦　小鳳彩　裘湧棠　胡鳳林　陳鳳仙　張寶香
新排全本九美圖

第一台特煩排演著名好戲

再生緣

共分二十本

是劇係本台管事王德全君迎桂君所排過前已在新排演人之口久令人重爲編排趣之遜本已改良完善本分無不可擊共聯善趙二十以爲特劇主少君玉外中皆陳任以此是如熟棠此故祥李可但係陳戲鳳之情手曲中非等配角節此全實凡好戲一無二好齊獨一開

第一臺特煩排演歷史好戲

十八夜頭本　十九夜二本　二十夜三本　念一夜四本

風波亭

是劇本台擬接續渡康王而演不意被他家抄襲而演但其中情節與歷史上大相懸殊本台特詳考歷史先行排演以饗閱者務新賞鑒方知所言不謬矣

英大馬路東首謀得利外國戲園

春柳劇場

開幕廣告

本劇場由新劇同志會會員及旅滬諸熱心家組織而成現在內部布置完畢擇定陽歷四月十五號（陰歷三月二十日）開幕劇本佈景服裝等無不力求美備洵爲滬上空前之新劇塲屆時各界臨觀始知非本劇之言大而誇也

前三日劇目

四月十五號（三月二十日）星期三晚　飛緋緣
四月十六號（三月念一日）星期四晚　家庭恩怨記
四月十七號（三月念二日）星期五晚　不如歸

價目

頭等座六角
特等座一元
二等座四角
幼童減半
概售大洋

新民新劇社

（石路仙茶園舊址）
（電話八四八）
（日戲一點鐘開幕）
（夜戲七點鐘開幕）
◎（星期六星期日日戲）
（特請名新劇大家）
（凌憐影）（汪優游）（王无恐）（李悲世）

全體社員

十八夜戲

趣劇　誰先死
家庭（仇）（大）新（娘）戲

高德洋行

上海英大馬路三十六號便是

創製吒力克化學灣形鏡片

……

上海德商順和洋行

上等皮酒

啓者本行不惜重資在本廠創辦自造上等皮酒在中外各埠久已馳名此酒揀選上品佳釀所製成其味甚美其質溫和芳香最合時令亦可代茶之用益脾補精且能止渴如能常用大有益於衛生如蒙賜顧請認明本行UB牌爲記

諸君欲購者請至上海博物院路十七號順和洋行或外埠分行面議零躉批發均可其價格外克己請嘗試之

上海漢口濟南府青島天津北京順和洋行
香港廣東公和洋行
謹啟

本行經理O&P威思格酒

張汝舟西

門診上午九時至十二時下午二時至四時止醫例大洋號式元小號壹元掛號壹角出診規元五兩輿費弍元疑難急症救產服毒以及割症面議

贈請隨到

電話八二二一號

大東門中路

招請司印人

今有某西報館欲招請熟悉印刷工人二三位如有副手就斯職者即請書明住處及身世詳細出新聞報館函交S字以便轉交訂佈此

管子城留申

……

股票交通公司

本公司經理華洋股票交易如蒙賜顧請駕臨六馬路大新街轉角……電話八一

福利公司特別廣告

本公司麪包廠設在北浙江路乍浦路北蘇州路轉角……大馬路本公司交易糕餅乾蛋……明商標H&H……本公司謹啟

嘉利保險公司兼保水火盜險

本公司承保火險數十餘年名馳中外近者新添上市各行號欲保水火盜險請到廣東路十九號本帳房接洽保費從廉

……遺精……請認明……

京都天寶齋凡購遺精藥必須認明牌號此丸有中流砥柱之力……

時報第三張

今天四大張

中華民國三年四月十三日星期一
舊曆甲寅年三月十八日

上海鎮守使署醫官 侯光迪博士

侯君前託上海公立醫院紅十字會醫院及禁烟局西醫統治內外各科婦科花柳病科皮膚病科尤擅戒烟每日午後門診二點鐘起四點鐘止出診四點以後寓望平街朝宗坊第一家 電話一九八 新撰花柳病預防法每冊大洋四角

立愈疝氣良方

世界一切有疝氣病症請君購服免得受無窮之苦此係地球中極靈之秘方幸弗觀望自誤遠埠郵購原班回件

疝氣之症皆由寒濕風滑陰氣凝結所致氣不宣暢血不流通遂有血疝氣疝寒疝狐疝水疝癩疝等之患其初陰囊腫大如斗筋粗如繩痛不可忍步不能行若久年不治則成腎囊風腫等症每日早晚服之能立消腫痛去其根本藥房發明此丸專治各種遠年疝氣以及腎囊風腫各症無論初起之症一服即愈至重至危多年之症必須連服一料包可斷根○每服洋一元○每料四元○另製包小腸疝氣膏○每張七角若多年之症須膏丸並用內服外貼不但止痛且能斷根一切疝病上海三馬路西首小花園口○寶華藥房○郵購者由代售處寄上

滙康空汽橡皮車輪公司廣告

開設上海英大馬路浙江路口樓外樓右邊便是電話四零八二

本公司總經理德國紅馬牌全汽鋼絲橡皮車輪專售馬牌人力車輪內外橡皮圈堅固耐用本公司精製各種特別新樣三灣頭包車及黃包車可包退包換如遇有出口一律包稅車上所用零件無不俱備其價比眾克己如蒙賜顧諸君請試方知言之不誣也

大洋房分租

今有新造大洋房樓下出租開間甚大且極明亮在法大馬路公館隔壁如欲做銀行開樓子間及寫字間或館租者最為相宜如洽可也請至本行接告白 慶集洋行

捷成洋行

本行常有現貨承蒙賜顧請駕臨上海江西路十八號本行接洽可也

工字鐵 水流鐵

電話八百四十六號

德商瑞生洋行

總行設上海 分行設漢口天津北京 於西歷一千八百六十七年設立

在中國承辦最老家物料之國行

販運軍裝及各種機器

◎經理德京柏林城蜀赫機器廠之兵工廠機器該廠承辦成都新兵工廠全份槍彈機器及無煙藥廠機器全份歷辦龍華擴充槍子廠機器及江南製造局擴充槍廠機器之大部份

◎經理英國阿蒙士莊船炮廠該廠於西歷一千八百四十七年設立為世界最大最著名之製造戰艦廠兼造各種海軍陸路等炮並造水力機器起重機器及各種商船並全份船塢歷承中國政府訂造各種戰艦二十二艘海圻旗艦排水力四千五百噸及肇和巡洋練艦排水力二千七百五十噸

◎經理英國道勃生廠之紡紗機器該廠於西歷一千七百九十年設立歷承中國各紡紗廠訂購紡紗錠錘二十萬枚又新紗廠亦在其內計錠錘六萬五千枚

◎經理英國博明罕喜敦廠之製造鼓鑄銀銅元機器承辦中國各省銀銅局機器最夥之廠如廣東南京武昌等處均在其內並得有中國政府頒給最優等之證書

◎經理英國韋康滑脫來父子廠及約翰海格父子廠之織呢機器該廠承辦北京清河溥利呢革公司之織呢機器

◎經理英國愛特華特滑脫廠之針釘機器承辦漢陽針釘廠之機器

◎經理美國司比洛脫華而特廠之麵粉機器該廠機器所出之麵粉在西歷一千九百十年南洋勸業會得有頭等獎憑

上海寧波路一號廣肇公所對面瑞生洋行啟

津浦鐵路開車時刻表

由天津開至浦口

站	開車時刻
天津總站	上午五點二十分（尋常車）每日開 十點三十五分（慢車）
西站	上午五點三十五分（慢車）每日開 十點十八分（尋常車）
滄州	[illegible]
德州	下午二點十六分（慢車）
濟南	上午七點卅分（特別車）下午二點四十四分（特別通車）
泰安	上午十點十八分（慢車）夜十一點十二分（特別通車）
兗州	下午一點七分（慢車）
徐州	下午二點十五分（特別車）夜十一點廿二分（慢車）
宿遷	上午七點十六分（尋常車）夜十二點五十分（慢車）
固鎮	上午八點四十分（特別車）下午二點五十一分（慢車）
蚌埠	上午十點五分（特別通車）下午五點廿三分（慢車）
明光	上午七點十分（慢車）下午一點十三分（特別通車不停）
滁州	上午十二點五十分（慢車）下午二點五十二分（特別通車）
浦鎮	下午四點十三分（慢車）下午一點（特別通車不停）
浦口	下午十二點三十分（慢車到）下午四點十三分（特別通車到）

由浦口開至天津

站	開車時刻
浦口	上午十點五分（尋常通車）下午二點四十分（特別通車）
浦鎮	上午十點五分（特別通車不停）
滁州	上午十一點二十分（慢車）下午二點三十三分（特別通車）
明光	下午一點卅三分（尋常通車）（特別通車不停）
蚌埠	上午六點（慢車）下午六點（特別通車）
固鎮	上午七點十七分（慢車）下午四點十七分（尋常通車）
宿遷	上午九點卅九分（慢車）
徐州	上午五點十八分（尋常車）下午五點十八分
兗州	上午九點四十五分（特別通車）
泰安	上午九點四十三分（慢車）
濟南	夜十一點五十五分（特別通車）
德州	上午八點卅分（慢車天津止）
滄州	上午九點二十一分（特別通車）
天津西站	下午九點十四分（慢車）
天津總站	下午九點卅四分（特別通車到）下午二點廿三分（尋常車到）

（民國二年十二月一號實行）

下關浦口往來公度時刻表

下關開 上午九點五十分 下午四點 上午十一點 下午二點十分

浦口開 上午十點二十分 下午三點 下午十一點 下午二點二十分

德商瑞記洋行

本行經理德國最大名廠鏐益吉之電燈及一切電氣需用物料並美國著名西方電氣公司之德律風器具凡為電氣所用物料無不全備如蒙惠顧價廉當從

分行開設在 香港 廣州 九江 漢口 重慶 天津 牛莊 南京 長沙 外國總行在英京倫敦 德京柏林 美京紐約

上海德記洋行啟

本行開設已久經理各國著名廠家進口洋貨大小五金及各種皮貨洋鐵等件兼營各國保險業務價目克己凡各埠貴客惠顧無任歡迎本行開設上海四馬路二號三層樓上

滬寧鐵路開車時刻表

由上海開至南京

站	開車時刻
上海	上午七點十五分（快車）上午八點三十分（慢車）上午九點五十分（特別快車）下午一點十分（快車）下午四點十五分（慢車）夜十一點（快車）
南翔	上午八點三十一分 上午九點五十六分 下午三點五十分
崑山	上午八點五十分 上午十一點 下午二點四十一分
蘇州	上午八點三十七分 上午十點四十分 下午一點三十三分
無錫	上午九點五十八分 下午一點二十分 夜八點十九分
常州	上午六點卅分 上午十一點五十五分 下午四點五十分 夜三點三十分
鎮江	上午六點五十分 上午九點三十分 下午十一點二十分 夜三點四十分
南京	上午十一點卅分 下午三點四十分 [illegible]

由南京開至上海

站	開車時刻
南京	上午七點三十分（快車）上午八點三十分 下午二點五分 夜十點三十分
江邊	下午二點三十分（慢車）
鎮江	上午九點十分 下午一點二十五分 夜三點三十分
常州	上午七點十分 下午四點四十五分 夜三點五十分
無錫	上午四點廿分 下午五點五十分
蘇州	上午五點十五分 下午三點六分
崑山	上午十點四十分 下午四點二十分
南翔	上午六點十五分 下午三點十五分
上海	上午九點十分 下午一點四十分 [illegible]

滬杭鐵路開車時刻表

由上海開至閘口

站	開車時刻
上海	上午八點五十分（慢車）下午二點二十分（特別快車）
莘莊	上午八點二十五分（快車）上午十點三十一分（慢車）
松江	上午九點五十四分（快車）下午四點十八分（慢車）
楓涇	上午九點三十四分（慢車）下午五點三十三分（區間車）
嘉善	上午十點五十分（快車）下午五點三十分（區間車）
嘉興	上午十一點二十五分（快車）下午六點十五分（區間車到）
硤石	上午八點卅五分（區間車）下午十二點十分（特別快車）
杭州	上午十點五分（區間車）下午四點四十分（特別快車）
閘口	上午十一點三十分（區間車到）下午五點十分（快車到）下午六點正（特別快車到）

由閘口開至上海

站	開車時刻
閘口	上午七點三十分（快車）上午九點三十分（特別快車）下午二點五分（區間車）
杭州	上午八點正（快車）上午十點十五分（特別快車）
硤石	上午九點三十五分（區間車）下午三點十分（特別快車）
嘉興	上午七點四十五分（區間車）下午一點二十五分（快車）
嘉善	上午八點二十分（區間車）下午一點五十五分（快車）
楓涇	上午八點四十分（區間車）下午二點十七分（特別快車）
松江	上午九點三十五分（區間車）下午三點十八分（特別快車）
莘莊	上午十點二十六分（區間車）下午三點五十八分（快車）
上海	上午十一點二十分（區間車到）下午四點三十四分（特別快車到）下午五點三十分（慢車到）

▲進口輪船▼

四月十二日（十七）禮拜日進口

新北京 由甯波 太古公司
甯紹 由甯波 甯紹公司
北海 由汕頭 太古公司
同南 由汕頭 招商總局
海口 由廈門 太古公司
四川 由烟台 太古公司
德和 由長江 怡和洋行
德興 由長江 鴻安公司
奉天 由烟台 太古公司

外國輪船出口日期

鐵克拉 十四日開往美州 太平公司
阿股倫吞 十七日開往法國 法公司
亞西亞皇后 十八日開往金山 昌興公司
潘書司 二十二日開往倫敦 太古公司
皮潘 二十三日開往新門 德公司

▲出口輪船▼

四月十三日（十八）禮拜一出口

江裕 開往長江 招商總局
涼州 晚往香港廣東 太古公司
天津 開往青島牛莊 太古公司
大利 晚往長江 日清公司
新北京 開往甯波 太古公司
寧紹 開往甯波 甯紹公司
新康 開往福州 招商總局
吉和 開往長江 怡和洋行
安平 開往天津 招商總局
奉天 開往威海烟台天津 太古公司
杭州 開往汕頭 太古公司
大德 開往揚州 大達公司

四月十四日（十九）禮拜二出口

德興 開往長江 鴻安公司
岳陽丸 晚往長江 日清公司
遇順 開往廣門汕頭 招商總局
普濟 開往溫州 招商總局
廣大 晚往香港 招商總局
德和 開往長江 怡和洋行
樂生 開往廣州 怡和洋行
大亨 開往烟台青島天津 華實公司
海口 開往廈門汕頭 太古公司
宜昌 開往烟台牛莊大連 太古公司
春日丸 一點鐘開往日本 郵船會社

四月十五日（二十）禮拜三出口

華平 開往天津 開濟公司
宜陽 晚往烟台天津 怡和洋行
金陵 開往長江 太古公司
廣州 晚往香港廣東 太古公司
鹿島丸 三點開往歐州 郵船會社

四月十七日（念二）禮拜五出口

大福丸 開往長江 日清公司
甘州 開往青島 太古公司

四月十八日（念三）禮拜六出口

襄陽丸 開往長江 日清公司

嘉利保險公司兼保水火盜險

本公司承辦火險歷十餘年名馳中外近者新添上海各行號欲保水火盜險請到英界東路十九號本號房接洽保費格外克己請即惠顧特此廣告 經理 沈德馨 戴玉瑚 鄭培根 顧鴻寶 石子安 陳蘭亭 瞿振鏞同啟

起死回生丸

京都天寶齋凡購遺精藥必須認明牌號此丸有中外所無之力地回造化之功凡患遺精之症皆由腎水虧耗相火妄動遺泄過度以致心腎不交日久身弱精神疲倦面黃肌瘦腰酸背痛若不早治必成癆瘵之症本齋秘製此丸專治遺精服之立見奇效每料洋二元另有珠黃八寶生肌散每瓶洋一元○上海三馬路西首小花園口大藥房啟

接續地方要聞

◎吉江新紀事

▲吉都督府奉令裁撤 吉林都督一缺自陳昭常缺後中央即任張金波都督兼領然張都督在奉公務殷繁無暇兼理吉事故府中一切事務由中央令孟護軍使代行省中軍事最高機關惟都督府及軍使署護軍使既代行都督事則兩機關聯絡一氣無分設之必要茲探聞日前中央部令到吉飭將吉林都督府即行裁撤府址改為護軍使公署並將參謀長暨副官各缺一律裁去其餘人員即由孟軍使酌量去留至張都督一方面則兩月以來業已屢請撤消聞大約此時軍制軍區未定將來東省或不設都督或僅設一都督為一軍區之總領機關須俟全國制度發表時乃有定局云

▲哈埠公議會華議員選定 哈爾濱公議會選舉議員事迭誌本報查該公議會照章三年改選從前華商不知選舉權之可貴故道裏華商七萬餘無一列席於議會者此次選舉之前定額六十名候補十二名哈埠當道與商會極力接近鐵路團預備華議員五名俾有提議之權已定議來忽為永和棧執事張萬川慣與猶太商聯絡謂可舉出十名以致第一次選舉華商遂無一名被選事後當道暨商會大憤極斥張萬川荒謬仍與鐵路團聯絡於是二次選舉得張伯揚君一名為通商各埠華商被選議員之第一人亦云幸矣計兩次俄鐵路團被選三十四名猶太商人被選十名華商一名日商一名共五十一名尚未足額現定以議員四十名為限餘十一名為候補者不再續選華商除張君外並聞尚有候補者一名云

▲江省勸業銀行之未來希望 朱省長前次發起創辦之勸業銀行日前在公署特開會議朱省長委任公署秘書代表主席報告各情形後經各界担負一百八十餘萬元原擬招股一百萬元先得二十萬元即行開業詎料此次所得之數已超出兩倍故公決展額六百萬元開認股之際由主席首先担任五千元次實業司長金心齋担任一萬元此外有巴彥李紳拜泉某警長担任最鉅餘皆數千數百不等當時簽押立證八鍾始行散會並聞此次招股得收如是之效果者係朱省長提倡於先各界贊成於後加之王秘書極力勸導王係巴彥巨紳素為東荒商民所信仰故認股以東荒紳商為最優說者謂王意將來股款如不足額擬親赴東荒勸招以期完全成立故公推王君為臨時主任昨已設立事務所組織一切不日即可開辦矣

▲江省嚴禁在理教之辦法 三省有一無形之黨胎其暗潮伏於商民社會中表面上固異常和靜而內幕實有奇幻之觀者即俗所稱在理教是也此教支流蔓延徒黨衆多甚於東三省中下社會幾於到處皆有該教中人近來如黃天教等聲勢漸張政界亦頗注意嚴重查禁惟在理教寂無聲息然其教中除戒烟戒酒外稍稍神怪誕形蹤不一而足收羅之教友尤魚龍混雜其財產亦頗饒裕來源隱秘莫得而詳質言之該教實為邪教於東省社會蓄有潛勢力此時匪黨紳鬼張皇難保無聯結該教為不可思議之舉江省朱省長有見於此以為中央嚴禁邪教該教亦當在取締之例特令行警察廳暨各縣知事分令各巡警由文到日一面布告取締在理教一面由警密查倖絕禍根而安社會此亦防患未然之要策也

◎德法比援例要求推廣租界

南京至武昌及長沙兩段鐵路已由英國銀行包修其路綫業經規定關投資八百萬磅說者謂此舉英人實欲擴張在華之商務更即訂合同之內容據此間西字報訪員云合同內載准英國推廣通商租界三處一河南信陽州一南京浦口一湖北沙市以上均中國土貨經過之要點英人謀我之深於此可見一般不料竟引起德法比三國之野心發展其利益均沾之政策 駐漢各領事已會議一次主張會同各電各本國公使援例以爭云云

◎漢口債權債務之東塗西抹

▲商會提議官商欠款 漢口自兵燹後各幫損失難以數計惟錢帮虧欠官款二千餘萬各帮虧欠錢帮商款約有一千六百餘萬債權債務彼此相持至今未能解決商會以現在商情困苦無論官款商款將來提議擬定分年分等辦法以昭公允云

▲民政長體恤欠戶 客歲官錢局因催索欠戶還款各欠戶不僅藉詞推諉更且嘖有煩言蓋該局以前所出像票期票不能作用公儲局存摺亦未開兌 該局曾變通辦法所有像票期票以及公儲存摺俱可抵還欠款并限定期間以三年三月九日截止早經呈明省長核准在案茲呂君以截止期間已過未經收入之欠款尚多當此民生凋敝之時若遽取消前議不無令各欠戶為難日昨特令官錢局繼續展限三月以示體恤云云

▲錢帮提議開兌花票 漢口錢帮在前清時代共出花票不下數十萬之多自兵燹後各商陸續返漢其時秩序未復巧黠者以賤價收回或另行改牌開貿至今一律未兌商民受困誠非淺鮮茲該帮以欲求債務債權之解決自非先兌花票不可刻已議妥將從前未收之花票每票一串先收銅元二十枚即換兌紙洋一張不日當可實行云

▲理債局問題解決之難 漢口各商理債問題遷延三載猶未解決前經漢口商會電請上海全國商會聯合會提作議案並將去年所定理債草章寄往研究頃聞該聯合會以債權債務關係重要一時必難得雙方之同意未便提議云云似此情形漢口商會若不急謀維持將來訟案迭出險象環生市面必有搖動之虞也

◎湖北政聞錄

▲警長通亂被獲之續誌 鄂省警廳消防隊長伍倫巡長羅文華因牽涉亂黨被逮已解交軍法處訊辦頃悉此案經該處再三研訊以羅與李仁齋二人（李係在馬家巷機關中所獲）為首要供認勾結軍警圖謀不軌不諱已經該處定擬死刑伍倫係由羅介紹入黨情罪較輕擬處十年監禁其餘王伯琴等九名各處二三等徒刑有差又有婦女雇工四名訊不知情從寬開釋聞李仁齋係黃梅縣人黎留守時代之秘書李某即其族兄此次黃黨遣其來鄂運動幸為日不久僅有黃梅同鄉多人被其煽惑軍隊中並未勾通連巡警亦只羅伍二人為其牽連惟當道因羅伍故對於軍警之信用頓減又有以臨中天津警察隊派往各署服務之說至擬處死刑之羅李二犯須俟李到都督批示即行執行乃李之親屬猶不知所犯重大昨偕商民吳義順等具呈為之辯白請求保釋軍法處以其呈保匪人恐屬同黨將扣留究問實屬冒昧不知遠嫌所致特嚴行申斥交保以昭儆戒

▲河口匪亂交涉之辦結 老河口之亂那威國教堂醫士費樂蘭被匪殺害沙牧師長身受重傷各洋行莊棧亦大受損失前經該管領事開列條款向段都督呂省長交涉一嚴懲保護不力之文武地方官二由都督省長委派專員前往會同該地文武官軍警列隊至教堂道歉三委員地方官應親至費醫生墓前致祭四給予撫卹費五賠償洋商損失都督省長因河口遭難事出意外該地所防文武已奉大總統命令從嚴參辦如何懲處權操政府因之與領事磋商數次至上月杪始經議妥其餘條件均允照辦惟賠償損失數目須俟查明核辦日前會委王君念祖前往調查損失並令履行二三兩款該員於上月二十九號會同軍團長趙榮華光化縣知事方以南等率同軍警隊伍禮服至禮拜堂由費牧師接待教徒畢集極為盛會王委員旋演說云鄂人今奉委代表都督省長前來貴會堂追悼費醫士被亂身亡並慰問沙牧師受傷已否痊愈武昌政府自聞兩教士被難之後心甚悲痛自愧防守不力保護不周特遣某向貴會堂道歉云云嗣復齊詣費醫士墳墓插花誦讀祭文敬謹致祭禮成而散聞費醫士之撫卹金三千元有不受請移振被難人民之議王委員則擬調查洋商損失畢至樊城視察天主堂醫院沙牧師傷況即行回省昨已將辦理情形電呈軍民二府查核

▲警署命案開審之述聞 鄂省警察六署拘捕王洪興之妻斃命一案遷延多日始由地方審判廳傳訊王稱其妻暴卒乃警士揪踢署長威逼之所致革警朱葉香則謂係傳非拘並未虐待必屬因病身故承審之推事察核雙方供詞與警署當日函請檢驗情形不無出入該氏之在押所遽斃必有致死原因非再詳切調查不足以昭詳慎特請廳長派員調查眞像再行判斷該革警仍行還押說者謂該婦之是否因病身死應以有傷無傷為斷審廳胡不重行檢驗徒事調查豈足以資折服且該警供該婦係自願到署為夫剖辯云云世豈有病重之人能強行如許路者乎若能行路則一時斷不至死審判官豈見不及此耶 （二十二）

◎南京短信

▲南京第七十五旅駐紮幕府山之江新候差小輪前因與英商太古躉船衝突乃江新水手竟連開五槍第一二三槍均落水第四槍擊穿船長閱書室玻璃第五槍擊中船房鐵板幸未傷人現韓省長得悉以該水手擅行開槍致惹起重大交涉已函致馮都督將該船水手嚴辦矣

▲前日（八號）傍晚時省公署接據句容縣解到要犯王玉新一名當時即發交警廳拘留探悉該犯係句容縣巡長因洩漏秘密致要犯脫逃奉鎮守使令提省訊辦

▲內務部電飭江寧蘇州上海各處警察廳委任人員及雇員共有若干造冊報部

▲粵省因歉收來蘇告糴十萬石聞省長意以本省亦值青黃不接不准照允

▲省議會奉令結束向省署請發洋二千五百元解散

▲太倉縣因開濬城外鹽鐵河鄉民抗拒致成罷市日前已奉到省電停工今又委陳維翰來縣查辦

▲丹徒商會假名商業凋敝到省請求廢弛米禁奉都督省長以民食為重未予其請

地方通信

◎杭州通信

▲浙路地主訴悉交涉 浙路城站附近各地主因爭回餘地業於上月七日呈訴杭縣地方審判廳請求查照浙路購地章程按地回贖茲已由該廳出通知書令公司速限提出答辯狀再行定期集訊現悉公司已具申請書以浙路收歸國有問題正待解決所有理事職員大半隨同赴京是以近日無從公舉代表到庭請求從緩提出辯訴聞各地主因此事未便遲延已催呈從速飭提辯訴迅予傳案審理

▲大總統鄭重征收官吏 財政部奉大總統面諭凡征收官吏宜令久於其位毋得輕易更換由部轉飭所屬知之周總長查整理稅務首在征收得人而經征人員非於所司事務歷有年所積有經驗不足以圖稅務之起色各省向來任用征收人員往往多隨各該長官為進退是以人懷五日京兆之心時有中飽侵漁之弊現特令飭各省國稅廳籌備處處長此後任用征收官吏之始均應格外慎重加意選擇及既經任用非有特別情由不得無故更換

▲電話公司整股 電話公司改換雙棧需費甚鉅茲悉協理張綬莊君因無業之狀尚難堅固昨在同泰等號勸導股實各商家之裝戶維持優先股一百份計四萬金每股四百元如能認股一份免繳電話月費一架云

▲函請飭縣迅速呈報官產 中央因吾國官有財產種類至繁應先從調查入手分飭省長暨國稅廳長會同轉飭所屬迅速調查等情已誌本報茲聞行政公署昨准國稅廳來函呈請清查官產一案迭經遵照部飭函請貴公署轉飭各縣迅速查報並經本處擬訂清理官產章程暨官有荒產簿承佃執照並註冊簿式函送貴公署查照在案是項章程業已奉部核准其承佃招墾向章已涉及處分範圍承佃執照尤為處分之証據除以前項章程恐與將來部頒條例未能悉符應否靜候部頒處分條例再辦呈請財政部核示外相應函請貴公署查照所有部頒調查官產各表未經查報各縣飭令迅速呈報

◎鎮江通信

▲灘地改賣為租之批斥 鎮江玉山灘地上年被完節堂董鮑葵亭私賣與英商亞和洋行地方公民反對呈控官廳等情迭紀前報茲鮑忽擬計改賣為租具呈劉縣知事旋奉批斥云據呈填集此項灘地租與洋商一節昨准稅務司面稱仍然絕端反對來呈所敘情形迹近朦混所請礙難准行此批

▲保護租界之辦法 鎮江鎮守使施君從前調第五師第二十團全團軍隊來鎮駐紮以資防堵茲施鎮守使深恐該軍隊不諳租界章程致起交涉特令飭憲兵營連長及警務總所江警務長各派兵警在租界柵欄口守護如有攜帶槍械之兵士欲入租界即行阻止以防滋生事端而免起交涉云

◎揚州通信

▲豬產象誌異 揚城南門外田家莊地方某鄉人家畜豬一窠前日有牝豬產二小象全身皆白隨用金帑將腹部析剖以察生長不意用力太猛致傷內部旋即斃命由鄉人某携入城投售與泰西醫院某西生購去經醫生部者耳察看已歸無用未曾收買命將死象即携回掩埋地下該鄉人得之甚喜以為可得巨價而旋即須命甚為懊喪云

華泰洋行 本行新由英國名廠運到……

甲寅雜誌廣告 本報以條陳時弊……

……[illegible]……各縣知事分令各巡……[illegible]……秘書李某即其族兄此次黃某遣其來鄂……[illegible]……名當時即發交警廳拘留……[illegible]……洩漏秘……[illegible]……行政公署……[illegible]……

華泰洋行

本行專由[illegible]名廠運到[illegible]水平儀手水平儀繪圖[illegible]紙[illegible]繪圖[illegible]水[illegible]器具丁字尺三角尺繪圖板以及鋼插管鋼練圖一切新貨不及詳載如蒙惠顧請認明江西路念九號華泰洋行白

秋桐啓事

諸君如將獨立週報收條直寄東京該社……[illegible]……秋桐謹啓

甲寅雜誌廣告

……[illegible]……定於五月一日出版事務所設在日本東京小石川區林町七十番地……[illegible]……

○蘇州通信

▲歸櫬須領護照　自棺櫬私運火案發現凡旅櫬回籍沿路所經之關卡均奉命一一檢查異常嚴密如無官廳所給憑照及核與護照所塡數目不符者非惟留難且將棺蓋鑿開以驗有無夾帶因此運櫬之家對於此事頗爲恐慌日前蘇州警察廳出有通告一則略謂凡有靈柩在蘇欲扶櫬回籍或運往他處必先就近報明本區警察署或由寄棺善堂代報本廳給發核明塡給護照方可照行以便經過各關隘驗照放行云云

▲調查望亭閉市案　南望亭鎭向歸吳正黍所管帶日前吳在該處車站搜查烟土因將商民極端苛索致啟釁端雙方爭毆鬨與竟率部下持械排擊致當場擊傷商民五人水警亦有兩名受傷釀成閧鎭閉市現該鎭董事許樹周昨特來城赴鎭守使署及吳縣知事水警二廳控訴此案縣知事宗加彌君據案當即派員前往切實調查以憑核辦矣

▲徵集比賽之學校成績品　此次巴拿馬比賽出品略已徵求完備而學校成績一項尙有未盡日前吳縣宗知事函知學款處爰四十二區辦公處徵求各校學生成績選送巴拿馬賽會故前日八號孔學董特在舊學前吳縣教育會開會邀集官立各學校校長全體並會共同籌商一切辦法云

○常州通信

▲電燈廠開燈無期　武進振生電燈廠因使用裸綫易生危險經市議會稟准省長批飭該公司改用包綫一節會誌前報嗣又經省長委派實業司科員單藏斌來常調查該廠設備狀況據稱不合用戶燈綫得用二百二十伏爾脫之電壓而廠內電壓高至二千二百伏爾脫危險已極廠外之綫因桿木纖短接近居民房屋而於與電話綫交叉之處燈柱轉不若話柱之高送致燈綫穿話綫中央而過一經接觸火患立致於地方治安人民生命均有妨礙單委員復由省長己令飭縣知事轉飭該公司改用包綫並令與電話局會商將交叉之處妥爲辦理如該公司再事遷延應即停止營業云云現聞該公司因改用包綫資本太重頗不願遵照省令辦理相持日久未見舉動將來能否達到開燈目的尙無把握云

▲河工籌欵告竣　武進市區於去歲冬季因河水乾涸經市議會議決疏濬城內外河道以通水利惟經費有限預算不敷其鉅嗣經地方士紳聯名稟准省長就綏香捐所捐水利經費內撥洋二萬元應用經費充裕因將北河及東門外黃緒浜一帶一併開濬幸入春以來天氣晴多雨少工程頗覺順手在挑浴大約半月以內可以一律告竣矣

中央統計委員會章程

第一章　總則

第一條　本委員會由中央各官廳長官選派委員組成之

第二條　本委員會直隸於國務院

第三條　本委員會爲參議全國統計機關但中央統計局未設立以前並得籌畫一切統計事宜

第四條　本委員會所有議決事項呈由國務總理核定後公布施行

第二章　委員

第五條　委員資格如左　一中央各官廳及其他決定機關辦理統計人員　二統計專門學者三大學校教授四實業家及其他與統計有關係者

第六條　前條各項委員由中央各官廳長官隨時分別選派

第三章　職掌及員額

第七條　本委員會設委員長一人總理一切事務設副委員長一人辦理一切事務委員長副委員長由國務總理請大總統簡派

第八條　本委員會分設左列各股　一政治股二法制股三經濟股四社會股

第九條　政治股委員若干人審議政治國土外交財政陸軍海軍銓敘監察警察衛生各項統計　經濟股委員若干人審議農作森林畜牧漁業水利工業商務礦產交通銀行貨幣保險物價各項統計　社會股委員若干人審議戶口教育宗教職業勞動犯罪風紀各項統計　法制股委員若干人審議立法司法典禮及地方議會各項統計各股委員以一人爲股長其股長及委員均由委員長商承國務總理指派

第十條　本委員會設總務處其分科如左　一庶務科　委員一人或二人掌理應接設備及一切庶務事項二交際科　委員二人或三人掌理文書記通信紀錄及其他所屬事項三會計科委員一人或二人掌理金錢出納預算決算及其他所屬事項　各科委員由委員長商承國務總理指派　總務辦事細則另訂之

第四章　籌備事項

第十一條　本委員會籌備事項如左　一參訂統計法規　二畫一統計體則　三規畫各級統計機關　四養成統計人才　五創設統計講習會　六徵集內外統計著述　七厘訂中央各官廳集成表式並審定本委員會徵集公家或私人各項表式　八規定徵集報告及出版期限　九規畫年鑑政表及其他單行報告　十發行統計專書雜誌　十一舉行國勢調查　十二加入萬國統計會議　十三參訂萬國統計比較　十四交換內外統計

第五章　會議

第十二條　本委員會會議分爲兩種　一經常會議每月兩次由委員長定期招集　二臨時會議無定期由委員長臨時召集會議規則另定之

第六章　附則

第十三條　本委員會因事務之必要得酌用雇員

第十四條　本委員會除雇員例給薪外其餘自委員長下由國務院酌給相當公費

第十五條　本委員會所有委員著有特別成績者得由委員長呈請核奬

第十六條　本規則俟中央統計局設立後另行修改

第十七條　本規則自公布施行

交通銀行則例

第一條　交通銀行爲股分有限公司

第二條　交通銀行設總行於北京並於國內外貿易上重要之處設立分行或分號或與他銀行訂立代理或匯兌契約但分行分號之或設或撤及他銀行代理或匯兌契約之或訂或廢均由該行董員會議定并呈報財政部交通部核准

第三條　交通銀行股本總額庫平足銀一千萬兩計分十萬股每股庫平足銀一百兩除前郵傳部爲輔助交通事業進行所附入之四萬股爲固定股本外其餘六萬股由人民承購交通銀行如欲增減資本須經股東總會議決呈明財政部交通部核准　交通銀行股本原定庫平足銀但幣制公布實行後應遵照幣制則例合成新幣倘生零奇之數得向股東照減

第四條　交通銀行營業年限自本則例公布之日起滿三十年爲期但經股東總會議決交通部認可得向財政部呈請展期

第五條　交通銀行股票概用記名式其買賣讓與權另以章程定之但以中華民國國民爲限

第六條　交通銀行營業種類如左　一國內外匯兌及跟單押匯　二各種存款及儲蓄　三各種放欵　四國庫證券及商業妥實期票之貼現　五兌換外國貨幣及買賣生金生銀　六經收各種票據及保管貴重物件　七其他匯業銀行及實業銀行應有之營業

第七條　交通銀行掌管特別會計之國庫金

第八條　交通銀行得受政府之委託分理庫金

第九條　交通銀行受政府之委託專辦國外欵項及承辦其他事件

第十條　交通銀行除前四條所載外不得經營他種事業

第十一條　交通銀行不得買受不動產股票貨物等件但左列事項不在此限　一營業應用地大房屋　二清還欠欵由債主交由變賣或由審判斷定管業

第十二條　交通銀行不得買受或押入本行股票但債戶欠欵延不清償或無力歸還時以此作抵或以此清償者不在此限

第十三條　交通銀行受政府之特許發行兌換劵其辦法照財政部所定之銀行兌換劵則例但發行式樣數目及期限另由銀行呈請財政部核定

第十四條　交通銀行設董事五人以上十一人以下由股東總會就二百股以上之股東選出呈報財政部及交通部存案任期四年期滿得再選再任

第十五條　交通銀行設總理一人協理一人幫理一人總理由股東總會就四百股以上協理就三百股以上之股東選出呈報交通部轉咨財政部存案任期五年期滿得再選再任幫理以路政局局長充任用交通部委派

第十六條　交通銀行總協幫理及董事之責任權限另以章程定之

第十七條　交通銀行每年於總行所在地開通常股東總會一次如有特別事故得開臨時股東總會股東總會章程另定之

第十八條　股東總會會員之投票權每十股有投一票之權百股以上每五十股遞增一權

第十九條　交通銀行每年營業所得淨利須提出十分之一以上作爲公積金

第二十條　交通銀行須將關於營業上之計算報告書呈報財政部交通部

第二十一條　交通銀行如有違背本則例之處財政部得制止之

第二十二條　交通銀行須照本則例主旨將原訂章程詳細改定呈交院部轉咨財政部立案

第二十三條　本則例自公布日施行

鑛業條例施行細則（續）

第二十六條　鑛務監督署長對於鑛業呈請地或鑛區認爲必須派員實地調查時應先指定日期及所欲調查事項命鑛業呈請人或鑛業權者協同辦理

第二十七條　鑛業呈請人有變更時其呈文須有新舊呈請人連署　但在採鑛地呈請採鑛後其呈請人如有變更須添具採鑛權移轉證明書一併呈送　前二項之規定如已有採鑛權移轉之呈報者不適用之

第二十八條　因繼承而爲鑛業呈請人或變更其名號或住所之鑛業呈請人須添具可證明之文件呈報鑛務監督署長法人之代表人如有變更時亦同

第二十九條　合辦鑛業呈請人脫退之時代表人自脫退之日起十日以內須添具可證明之文件呈報鑛務監督署長　前項之規定若無代表人時則由合辦呈請人呈報

第三十條　如請訂正採鑛呈請地或增減鑛業呈請地須於呈文之外添具理由書並繪鑛區圖表明新舊呈請地之關係

第三十一條　鑛業呈請人如已受第四十條之通知不得再有增減鑛地之呈請

第三十二條　依鑛業條例第四十條第二項之規定鑛務監督署長舉行抽簽時應令關係鑛業呈請人到署參觀鑛務監督署長預定抽籤之時日於半月前通知關係鑛業呈請人　如關係鑛業呈請人臨時不到由鑛務監督署長會同鑛務監督署內二名以上之職員行之

第三十三條　關於鑛區合併或分割之呈請須添具理由書並將新舊鑛區之關係繪圖隨呈文呈送如係分割鑛區則各區須各製一圖　前項之呈請如鑛業權已經作抵者依鑛業條例第四十七條第二項之規定須取具債權者之呈諾書或各債權者之協定書一併呈送

第三十四條　依鑛業條例第三十五條第一項之規定於呈文及鑛區圖之外須添具鑛床圖及其說明書並取具隣接鑛業權者之承諾書或相當之文據一併呈送　依鑛業條例第三十五條第二項之規定於前項呈文圖說外須取具隣接鑛業權者及其抵押權者之承諾書一併呈送　前二項之鑛床圖須繪平面圖及截面圖二種

第三十五條　關于鑛區之訂正增減或改正之呈請準用第三十條之規定

第三十六條　依鑛業條例第四十七條第二項之規定關於減區或增減區之呈請須添具債權者之承諾書隨呈文呈送

第三十七條　關於鑛業之呈請須按照左列各欵隨呈文繳納公費　一關於採鑛之呈文每一件銀元二十元　二關於探鑛呈請地變更之呈文、增區或增減區每一件銀元十二元　減區每一件銀元二元　三關於探鑛區變更之呈文　增區或增減區每一件銀元十二元　減區每一件銀元二元　改正每一件銀元二元　四關於採鑛呈請人變更之呈文　因繼承而變更者每一件銀元二元　因繼承以外之原因而變更者每一件銀元十元　五關於採鑛之呈文每一件銀元三十元　六關於採鑛呈請地變更之呈文　增區或增減區每一件銀元二十元　減區每一件銀元二元　七關於採鑛區變更之呈文　增區或增減區每一件銀元二十元　減區每一件銀元二元　鑛區訂正每一件銀元十二元　改正每一件銀元二元　八關於採鑛區合併或分割之呈文每一件銀元十二元

（未完）

來函

報告東台縣驗契浮收事

敬啟者吾儕南方順民萬不敢如山東樂安山西孟城人民之野蠻故於上月二十六號恪遵新令儘在限內趕到東臺呈驗田契總共一十餘張中有三張每張契價至多不足二十千文照章契價三十元以上者每張繳紙價洋一元驗費洋一角不足此數者只繳驗費一角某即按張計數匯算帶去乃該辦事人竟謂我東台章程不但無契價三十元以下只繳一角之說即準咨通辦法每張至少亦須繳一元三角某爲住居當地糧書朱某往爭始允讓去兩張其餘均照每張一元三角繳納據朱云泰縣包姓來得甚早契紙較多每張只繳二元二角並聞鄭船拼奏塢人田契三張曾被需索大洋五元又親見有人說定以每張一元四角計算者查該辦事人唐姓係東台舊牙稅房知事以其舊有經驗也重以委託即在其家中辦理此事明目張胆種種挑剔而知事憒若罔聞知謂爲非有意縱容其誰信之東台如此他縣可知驗契如此他事可知政府澄清吏治偏重舊人偏重經驗是則舊人有經驗之代表矣不識遺棄而惟經驗之是求將毋仍恐鑛養復刮囊蔽之術之猶有未精耶如此敲詐而且訂有獻收槳勵之條吁嗟吾民其何以堪素仰貴報主持公道用特率筆陳述泰縣曲塘周脊夫拜啟

時評二

◉雙謚（笑）

趙秉鈞清室予以謚曰文恭矣民國請復謚法之呈方交政治會議若議決當予謚者則必另有一謚他人備有一謚而趙秉鈞獨得雙謚何其榮也或曰倘有一趙爾豐也當亦可得雙謚然則姓趙的何其幸耶

牛夏露
包愈咳嗽 永遠斷根

彭壽堂藥房始創順氣化痰止咳四寶牛夏露真正功效比衆不同◎招請各省批發經售◎函購由郵通知爲憑◎郵票不收

通海墾牧公司開第二次正式股東會廣告

敬啓者本公司原定章程第十三條載明堤成墾地若干照股分地由公司刊刻分地照股證請布政使衙門印發現在全堤成墾種過半自應遵照原章按股分地所有支配分地一切事宜須由股東公同議決茲擇定陰曆四月初一日在公司特開股東大會務祈會前三日諸股東惠臨公司討論各項事件無任盼禱附陳來就以便取道（甲）各股東如允到會者先寄名片交上海大生紗廠賬房註明由何路到公司以便準備招待（乙）至公司之路二東路由上海附新寶新泰海門小輪抵崇明川洪港登岸乘車至公司西路由上海附大德大和長安德興輪船抵南通天生港登岸至大生紗廠住宿次日乘小輪抵呂四至墾牧旅舍住宿又次日爲肩輿或小車至公司（丙）自上海上船及沿途水陸接替處均派人招待（丁）三月底海濱尚寒請帶棉衣陸行防雨請帶雨具

"HAZELINE" 商標
夏士蓮雪花
SNOW

優勝劣敗此天演自然之理非人力所能挽回也如夏士蓮雪花因其奇妙作用與實貴性質爲化粧品之特色以故全球歡迎各處爭購於是無數劣貨相繼而起有仿冒形式者或隱竄名字者在有見識者不難立辨然受愚者亦不乏人逮至今日夏士蓮雪花名播遐邇假冒劣貨漸形敗露蓋其品質不正用者不徒無益皮膚反覺有損容顏試觀市上其汚舊粗陋之紙匣內藏非硬如石即乾如粉之假貨積年累月無人過問從可知其失敗之情形矣夫輕若柳絮香如幽蘭之夏士蓮雪花其風行寰球不第裝璜之精美實因其有滋補肌膚嬌嫩容顏之妙工彼顏美如玉面嬌若花者要唯眞正夏士蓮雪花是用爲此警告欲得有益之化粧品切宜認明有夏士蓮雪花爲商標者方是正品若有一字不同便是假冒祈爲注意如所得之品或有疑慮或用無良效祈爲詳細函知本行定必設法使爾滿意也此品各處藥房均有出售

英京 上海 寶威大藥行謹啓

贈送樣品券

上海圓明園路五號
總經理慎昌洋行
奇異商標
分銷處 山東路東方電燈公司 四川路亨生電燈公司 英大馬路德馨里匯通電燈公司

亮光明燦 寶地球圓
價值最廉

謀得利洋行
上等學堂腳踏風琴大減價每隻計洋十二元五角

軍營學堂 步號馬號 全隊樂器

戲園新劇 雙面戲片 唱戲機器

上海英大馬路東首三號洋房後進樓上即行所分設模範街平和里

釋迦如來應化事跡出版

此佛以精圖初本共連印有洋批本 行上平北西有局
書釋降來塗繪此刻番三史者九光者五發局總所海街京門正
乃迦生降跡成從精石冊紙大角大洋價 寄 書

中國明明眼鏡公司廣告

人生所最苦者莫苦於光線失明是故近世紀來一般交際於社會者莫不爭相戴用眼鏡爲已損目光之補救及完善光線之保護此所以爲免光線失明計也然則眼鏡於人生之功效於斯可見一斑矣 本公司爲光學專家所組織而材料純選精良其戴用之良效用者方知即筆墨亦難描寫其萬一也茲將本公司優點再述於後觀察明瞭（一）已損目光者能補救至不復有前途之嘆（二）向無目疾者可使塵沙不侵（三）已患目疾而鏡片所不及補救者則聘有經驗昭著之西醫爲之醫治而後配鏡 精神駿加豐采欲飛（四）無論腦筋歪斜及其他諸障散光皆可對症製片（五）裝配舒服無壓鼻壓耳之苦（六）鏡架精式新奇且成色充足包用包換並備各種最新發明之夾金及鋼絲等鏡架任憑顧者隨意選用（七）凡向泰西各國所有本公司悉能一一照造之凡鏡片上有不適宜于華人睛球之弊病而西人所未及研究者本公司無弗糾正之

請求養生者注意

培補先天後天之要品

TRADE "BYNO" MARK
Hypophosphites
商標 愛蘭百利
麥液亞燐磐汁

人身所最寶貴者精神與氣血而已精神者何先天之元也氣血者何後天之質也是以世之講求養身者莫不以培植精神補助氣血爲前題愛蘭百利公司所製麥液養身汁 提神益心、增血補腦、凡癆瘦體弱、培補先後天之聖藥也凡腦弱神虛血衰氣促房勞過度面黃肌瘦與夫病後元氣未復老年精力衰頹試服此汁無不效驗如神誠普通家用之良藥實世界最上等之補品也此種補汁經泰西醫學家屢次化驗所用各藥確無流弊出售以來風行歐美其功力之偉大有不可思議者注意養身者其速購之 病後元氣未復者服之最爲有益

總公司開設在英京倫敦林拔街今設分行在上海北京路八號即郵政總局對門 賜顧惠臨可也

愛蘭漢百利總公司謹啓

善財五十三參圖讚

中國精益眼鏡公司
中國自製最新發明吃力克鏡片

伺不使室中溫暖適意
用煤氣火爐
室中自然溫暖而且適意

請詢南京路二十九號路西江轉角上海自來火公司樣子間可也

百代公司
又到正真超頂新片

新收新片已到譚叫天唱桑園寄子頭二段◎戰太平◎慶頂珠◎劉鴻聲唱探母◎完璧歸趙◎斬黃袍頭二段以上各片刻已到滬特此登報即請諸君駕臨選取爲荷按譚劉二君尚有別調新片俟到再爲報告

楊慶興土棧
舊歷三月初六日遷回原處開張大放盤
特別放盤 比衆公道

今天四大張

中華民國三年四月十三日星期一
舊歷甲寅年三月十八日

一行七元 十五寸二張 六元 加印每張一元 添印 滿打十元 十八寸二張 八元 加印每張一元四角 添印 滿打十四元 念四寸
二張十二元 加印每張價目十元 二元 添印 滿打二十元 放大照像價目 一尺二寸每張 價洋四元 十八寸每張 價洋五元 二十四寸每張 價洋六
七十三寸每張 價目十元 四十寸每張 價洋十六元 五十寸每張 價洋二十五元 六十寸每張 價洋三十五元 七十寸每張 價洋四十五元
八寸每張 價洋五十元 本號並能揭製銅版及珂羅版價格克已 英大馬路泥城橋西首 德律風二千九百五十三號

精裝 外國地名人名辭典 六板重订已出

自版以來若再版六版訂偶延遲門購定者日不暇給重版迭次增正益臻完美現行六版已出特此聲明以便購取
叢史兩天寵二元八角○明末痛史兩鄉錄五角○近世亡國史四角○董其昌審定戲鴻堂法書六元

是書爲日本文學士阪本健一原著書中凡外國地名之位置歷史之狀況經緯度分人物事跡按條詳釋瞭若指掌其貢獻於學界裨補助之功誠不可以道里計本社選此佳本特爲翻譯詳悉照中國正史及從前諸譯本精心考訂一洗紛歧雜出之弊且以援證西洋諸史網羅淹通淹學譯界之指南針也久爲海內諸君多所愛讀 標品字典五角 定價大洋二元○精選韓柳歐蘇文鈔一元○明末 總發行所上海棋盤街新學會社

龍馬精神

血衰元則五官百骸無不强健縱嘗天下補腎之藥不敢自詡請諸君一試使知優劣得廣嗣金丹一名丈夫再造天以海狗腎鹿鳥野兆虎筋等提取精液汰去渣滓功能以少勝多只要服後自然電力增長功力之大奏效之速誠强神之聖藥也每匣五元不靈包退

外埠由民局購買須由郵局來信關照以免舞弊○如無靈驗包可退藥還銀○批發另有定章

蓋此補腎族競爭世界若不强種何由競爭若不競爭何由國富强種之道首先補腎考本草載海狗腎能補不足扶陽補腎並治諸虛百損凡人之患虛勞症者必由先天不足後天戕伐始則腎虧繼則遺精終則無夢亦洩甚且精從中溺而出從此氣血消耗精力疲憊頭昏目眩耳鳴腰痠四肢痠痛陽痿不舉或洩而不射要知種子之法全賴夫婦同房之際電力不足則交不歡暢何能得子何能可不惜哉本主人創製人參鹿茸虎筋野兆海狗腎汁壯陽廣嗣金丹專以壯陽補腎生精益氣爲宗旨務使元氣充足則精力强壯非惟百病自消電力亦自然增長此藥因係天下腎虧之症故性極和平並無偏熱偏寒之弊凡人身五臟六腑二十四骨節三百六十五處血脈無不處處顧在在周到服後一髮白必黑耳聾必聰夜間開目若有電光精爲人身至寶每匣大洋二元每料一斤收藥本洋二十八元若老年血枯及身弱善病另製變

五開間門面 崔氏 瓣香盧驪雲氏總發行所啟 京製藥所仍在北京路椿德里內◎上海盆湯弄過絲業會館寗波路口◎本盧分設南京花牌樓◎杭州陳列所◎天津北門外獅子胡同忠成棧內

洋 上協泰土棧 擇於舊歷三月初六日先行交易十三日開張 特別放盤廣告

本號開設英界大馬路中新鳳祥銀樓隔壁日新里內坐西朝東石庫門面親自揀選烏皮公喇提尖原莊廣土慎之又慎精益求精館會內地及長江等處均蒙紳商各界許可起選廚名茲因禁期迫近存貨尚豐故特添設門莊零剪原箱批發貨眞價實如蒙 諸君賜顧認明本號招牌庶不致誤

本棧謹白

河南新野縣順興當商張金甫先生來函謝 自來血 治愈 吐血及面色青黃四肢無力之效驗

五洲大藥房鈞鑒敬啟者鄙人體氣素虧兼加吐血之症以致面色青黃四肢無力即延數名醫診治藥餌百十餘劑毫不見效實以爲憂嗣有友人述及 貴藥房人造自來血功力甚大鄙人甚然其言是以函託在漢友人購來一打照法服之未及半打而所受之病全行脫體並且胃口大好精神異常煥發面色紅潤可見人造自來血誠是聖藥也特此鳴謝敬請道安

河南新野縣順興當商張金甫鞠躬 民國三年二月十八號發

上海四馬路五洲大藥房抄登

京都達仁堂老家藥鋪

如意狗皮膏 專貼風濕麻木勞傷咳嗽筋骨疼痛男婦皆宜
東阿膠 補肺養肝滋腎益氣化痰止嗽補虛調經
全鹿丸 氣血雙補男婦皆宜
參茸藥酒 搭補氣血延年種子活絡○風
虎骨藥酒 治腰腿麻木筋骨疼痛半身不遂五勞七傷
參桂鹿茸丸 專能大補元氣引火歸原調理脾胃益智滋陰
請至 上洋英界拋球場一百念九號門牌 漢口黃陂街闊家巷口外紅牆門面

參茸固精膏 專貼滑精下淋腰痛及婦女氣血兩虧大補諸虛對症
安坤贊育丸 防崩止帶調引立見奇效
益仙救苦金丹 治氣虛血衰赤白帶下子宮寒冷半產滑胎
萬病回春丹 治痧症發熱傷風痰喘頭疼身痛乍寒乍熱
保赤萬應散 專治小兒百病如神
秘製鹿胎膏 專治五勞七傷諸虛百損形體羸弱遺精便血
外埠函購兌洋立寄

以上數種爲我北京同仁堂著名靈效之品諸君光顧

止痛如神

彭壽堂藥房獨製玉樹神油不可不備 每瓶一元每打十二瓶十元 小瓶五角每打五元 郵購另加寄費一成

奇不爲功所異者不特止痛如神立刻平復而且不腫不潰爛功者實驗其選減救急扶危至精至妙天下第一奇用薄荷條腦等油冒充此油調處複雜性燥不能[illegible]

世間最苦之事無過於痛世間救痛之法無過於本堂獨秘之玉樹神油最妙者如火傷刀傷燙傷重則熱痛不堪且不免傷重須命[illegible]

止咳化痰 靈効丸

時交冬令寒氣逼人
此時 患咳嗽病肺勞者陸續發生 此等病狀若非從速醫治則生命必致危險
茲有 靈効丸一藥誠化痰止咳補肺生津之妙品 ●若微患咳嗽者速速購取以試其靈驗

定價 大洋一元二角 大洋六角 大洋三角

本舖 東京 堀內大藥房
總經理 上海河南路 東亞公司

京都天寶齋 人參鹿茸靈芝野朮海狗腎扶陽種子衍慶丸

用眞正吉林老山人參關東鹿茸海狗腎並各種滋補貴品上藥君臣佐使相配製成惟藥性和平不燥不熱四時可服專治男子陽痿清如水精冷如冰或未交先洩或洩而不射雖年輕損傷禮弱之人服之轉弱爲强無白髮老翁久服陽足宛如少年結田種玉左旁可操扶陽種子功效甚速此乃本齋獨得秘寶非他家口大言欺人毫無實際可比常服補命門益丹田潤胃健脾活絡壯筋培元固本養精烏鬚黑髮轉老還童却病延年多子多壽此丸種子固十分靈驗敢稱第一誠非誇口每料雙料二十兩洋三十六元每兩二元每匣洋五元單料減半◎另有始創秘製鹿茸海狗腎壯陽補身種子衍慶酒大瓶四元中瓶二元功效同上此酒如購十瓶照碼九扣壯陽煖腎種子膏每張一元○又婦科續嗣降生丹此丹專治婦女經水不調前後愆期赤白帶下子宮寒冷久不受孕等症服之功能調經旺血暖宮止帶凡婦人望子者倘能連服一月中途不斷包可懷姙如反掌之易素未生育之婦服後一舉成孕既孕服此必成雙胎此丹功力極大孀婦閨女忌服服則必產歡胃無父之子切忌切忌每料十六兩價洋八元半料洋四元遠埠函購托郵局最妥信局慎防作弊另有快郵第一每匈管每條半十元等惠臨十倍

天下馳名各種仙丹靈驗無敵鋪在上海二馬路中市西鼎新里內交易若服他家藥不靈請來一試虛言欺人罪我惟天

本草云海狗腎一名膃肭臍其性大爲扶陽參腎養精堅其一件切諸虛百損五痨七傷因一切夢遺滑精腰痠骨痛四肢之力服則立愈本齋獨秘良方

達興總公司及分公司告白

今有現銀出抵各項貨物如金銀首飾一等皮貨以及房產等件即向本公司接洽可也並聚收存款其一切細章面議利息格外從優 華總經理朱葆三啓

男女界之至寶

△此丸能使精汁變濃激射有力精蟲活潑以發展房事之功用故男服之而種子
△此丸能使血液變厚動作有力血輪充足以增進人體之健康故女服之而孕子

強種 精血丸

每打十二元 大瓶一元二角半 小瓶七角半 每打七元二角

總發行上海中英大藥房

主治概略

頭暈腦痛	思慮恍惚
齒牙脫落	筋絡骨痿
夢寐遺洩	氣色萎黃
四肢傷冷	肺虛喉嗽
胃不消化	孩童羸弱
本元不足	怔忡健忘
心跳神怯	麻木不仁
肝經火升	自汗盜汗
腰背時痛	氣喘多痰
虛人久痿	體短髮疎
內熱腸炎	目眩耳鳴
精力短少	半身癱瘓
煩躁不寐	虛煩溺穢
血氣痰滯	肝胃不和
病後復元	痞積蟲積
大便燥結	

上海龍雲藥房秘製珠黃十寶挽毒丹治花柳毒症極妥速推倒天下有一無二實乃楊梅病除之聖品患者無憂矣

花柳 立愈

手服藥無效誤試立奏奇功每張一元二角如內服靈驗痼氣九毒數十年老病服九一料保可回件不誤[illegible]

本埠新聞 紀事

招商局公推董事入京

招商局此次董事會與各股東同意 分組航業兩公司倒換新股票正在入手之際交通部與農商部出而干涉不得自由辦理現總局董事會諸君以此事在京董事領袖楊杏城君與此事彼此有隔閡之處特推駐局董事王子展到京將辦理情形向楊董詳細面達並與交通農商兩部切實討論辦法如能允准將北項手續即於上半年內辦竣以清手續王君已於前日搭車入京隨行時復將經手之漢冶萍公司擴充條件一並攜帶入都以便與部面商一切云

代表入京請願

全國商會聯合會業已事竣閉會所有重要事件除備文正式請願政府外公決推舉湖北代表呂超伯奉天代表李子鶴北京代表陸慎齋及周國鈞四君作全體代表晉京面向農商部磋商一切昨已首途其請願之要件(一)稅則主張裁厘合力担任推廣印花稅并修改洋貨入口稅則要求各國政府減輕華貨輸入彼境稅則(二)調查中美銀行組織情形及報告此次大會議決實行招股開辦之手續請部爲之提倡(三)會商巴拿馬出品事(前日該會勸導員來申面告各議員對中國陳列所尚未興工再遲不及有請協助政府辦理等情)並赴美報聘應否舉行(四)公文式之修改請即發表呂君等擬留京一星期將以上各條商妥後即返所有辦法到京後電告於上海總事務所云

觀察使之懇親會

上海觀察使楊小川君欲在滬組織廣東全省會館特於昨(十二)日午後二時假座四馬路大觀園西餐館舉行懇親大會到者唐紹儀伍廷芳陳可揚周濟泉鄭陶齋諸君等計百八十六人入座後楊君起立當衆演說其懇親詞云今日議洽杯酒爲吾粵旅滬諸公懇親之會鄙人奉政府任命駐滬辦理交涉事宜又兼觀察使職務滬上爲吾國東南商務總滙通商實業實負維持勸導之責不才如愚深懼無以副工商界之屬望惟念天下事能合羣策羣力以圖功必能事半而功倍於商務關係尤重吾粵地位當列國入華之衝海禁開放以來與外人交際最早相馳逐於華洋貿易之場殆百年於茲頗能將諸先進國重商之端緒故對外之信用及夫內部之團體在商務中吾粵確有特備之優點粵商之蹤跡因得布滿中國各省儼駸駸乎將遍涉五洲各埠矣然對外之事業純視內部之力量如何就粵中一縣一府而言團體不若合全粵而言團體不若合各省通國而言團體粵人每因語言不同觀念致有縣府之畛域即以在滬各立會館觀之即不相通貫之一原因今日就粵言粵深願自時厥後先行破除縣府界限形式上先謀聯合之聚會場所精神上始有融合之眞實情誼由是而推之近者推之遠者漸以濡倫於通國以物產論將此省之所有補彼省之所無商貨乃鹽以人才論以此省之工材貢彼省之商品以彼省之商運通此省之工藝通工易事工商相輔而益懋商戰勝而國財足國財足而政治良子輿子所謂明其政型大國必畏鄙人竊欲於商務期之並欲於吾粵之團體別至於通國之團體期之諸君子皆富有至優之知識至大之願力者當不以斯言爲河漢也謹奉一觴爲諸君子壽次由伍唐諸君相繼演說鼓鳴四下遂興盡而散

英公使將次抵滬

駐京英公使朱爾典君近奉英政府命令來滬解決會審公廨管理權及閘北推廣租界兩大問題偕同外交次長曾汝霖君南下各情已誌本報茲悉駐滬英總領事以朱使行期在即以故將各國領事對於交還公廨及推廣租界之意見會預備齊全一俟朱使到滬即可呈請核示至前報所載朱使赴浙省調查烟苗一事業奉英政府另派專員前往調查矣

呈覆調查城濠事宜(續)

以上數端係就指飭各節逐項詳查委無虛飾抑知事尤有言者上海縣城毗連租界年久失修有之不足爲固而汚穢充積適資口實創議改築具有深心前清事在垂成情遭中梗民國統一復經多數人民之請願定議拆除非常之原黎民擁之地方大計非所能請拆屋領地不無手續之煩因之竊生私議亦屬恆情有臧可乘遂以來攻詰而啟覬覦其實所謂保產公會者除何琛確係舊時租地戶外周鎬已非租戶至孫余兩代表不特非城根居民城根租戶並其籍貫亦非隸屬上海因何結合莫可究詰知事覗察所及在事諸人雖迭經震撼危疑尚能力顧公益現在各項事宜已交由工巡捐局接辦考成績於將來即可見從前之規畫事屬鋌蟬蛻公消易彰所有濠河確查城濠事宜緣由理合檢同圖表冊單等件據實呈覆仰祈鑒察再此案前奉飭查吳前知事即將各項卷宗交由知事暫行保管當經呈報並請示委員接辦在案旋奉上海鎮守使令交工巡捐局接辦除遵電呈外正在陸續移交間復奉指令准委邑紳姚文枏接辦惟此案既經工巡捐局接辦所有委任姚文枏之處似可無須更委合併聲明謹呈

無錫天授下市立第七小學校成績品攝影

三年級生將才水墨畫

工藝傳習所先行試辦

晉益工藝傳習所前日在紗業公所開會舉定各項職員分任籌備等情已紀前報茲悉幹事虞洽卿貝潤生田資民諸君以此舉原爲上海全埠治安起見即西官方面亦望華商早日舉辦刻殷本問題各業董均能分別担任所難者一時苦無合格場所若購地建屋上半年恐不能開辦現虞君等已與滬北各紳董商議先假南市滬杭車站北之貧民習藝所房屋小試其端一面再擇地營造工場該所係先後由李平書君等發起開辦今因經費無着停辦多時內有新房數十幢可容工人二百餘人兩旁空場寬大如肥皂藤器織機均有現存製造具入手頗便現已磋議成熟先行開辦云

飭提亂黨

紹屬臨浦鎮大廟前居人丁六華因家藏小頸口槍二十一支槍珠一百餘排與黨魁王逸之門徒黃伯卿密謀起事經該處防營偵悉起出槍彈並將丁妻徐氏拘訊供出丁六華現匿虹口九十一號門牌因將呈請朱都督電請鄭鎮守使函致楊交涉員轉行英公廨出票協提己誌本報茲悉關繳得函以事關擾亂治安立即飭承辦就信票送請領袖頭事簽字以憑發交捕房派探提提矣

函商直接逮捕黨人

鄭鎮守使近日迭接密探報告並陸軍部會議軍事處密電謂黨人自去年戰事失敗逃竄後近復死灰復燃蓄藏禍心陰嘯黨羽改裝易姓潛回中國四處運動尤以租界爲逋逃淵藪託庇外人宇下使中國偵探無直接逮捕之權密設機關詭謀百出實爲中國心腹之大害故擬變通辦法愼選老成幹練之探員兩名常駐租界會同捕房探捕密查並每月會同至大小各旅館客棧搜查一次遇有黨人隨時拘捕庶免轉輾遇折以清亂源業已函請楊觀察使轉商外交團未諗能否照允耳

改組水陸警察之部咨

鄭鎮守使前日迭次與淞滬警察督辦薩鎮冰君籌商所有水陸警察分別歸配於水師陸軍內抽調歸入警察庶節無糜費而有實用並撥兵艦兩艘設立巡洋警察以保航海其經費仍照軍警原支額劃給經鄭君具呈陸軍部請爲核辦現接到內務部咨開爲咨行事准陸軍部函開據上海鎮守使鄭汝成呈擬改組水陸警察各節係屬內務範圍應將原呈清摺一扣函送查照辦理等因到部本部詳加查核所擬改組陸警辦法係分期抽撥酌有員弁長警分別入所教練安插天津員警立意甚善自可照辦至水警改組所稱就欵購船並將外海內洋淞滬劃分三區歸淞滬督辦管轄爲協助軍防起見辦法亦均周密本埠對於各省水警現正切實計畫原摺所擬劃出各營及各船艦希即參照軍制警制編列爲隊歸淞滬督辦節制暫緩另設廳署其編制情形及經費支配應即造具表冊送部核辦

分發貼用印花稅規則

南北警察分廳長崔徐兩君昨奉薩督辦令開案准江蘇國稅廳籌備處公函內開奉財政部電開印花開辦以來收入僅逾三萬非竭力提倡不足以收實效查各省商會警廳俱與印花稅有直接關係仰該處派員與各該省商會警廳及商務請相助爲理分送傳單俾各行商家均知有購用之義務將來辦有成效再行推及外人一體貼用於稅務更有神益等因奉此查前奉部頒京師警察廳布告暨各種貼用規則曾經函送貴廳飭區按戶張貼在案茲奉前因合將敝處會同民政長撰就廣告送請貴廳查收希即翻印多份分發勸導似開風氣而利推行實紉公誼等因准此查前項廣告業己登載本年第十期警務叢報內合行訓令該分廳長查照該期叢報所載前項廣告油印多份分發商民俾知貼用爲要此令

軍警偵探注意

上海鎮守使鄭汝成現奉江蘇馮都督令開接外交部電據日使稱上海有本國人在英輪上被傷又廣東省城有兵十餘名闖進日本人旅館捕拏投宿之中國人情事此等案件層見迭出於兩國邦交頗有關礙嗣後須商之領事俟其承允方可措施云云查中國人犯罪逃入外人住所應先行知照該國領事載在條約理宜遵守如再有此等情事應先密佈眼綫以防逃匿一面迅設方法知照該國領事再行捕拿庶不致滋外人口實等因除分行飭即遵照辦理等因鄭鎮守使當已轉飭所屬軍警偵探一體遵照矣

警察協助緝私

淞滬水陸警察薩督辦日前訓令閘北徐警廳長云商辦江蘇全省鹼礦總事務所前奉江蘇都督馮令准在上海設立局所辦理運售事宜並奉頒發鈴記護照業於四月一日開辦查硝礦關係軍需不准私售向有禁例當奉訂立規條如授與匪人即將經理人嚴行懲罰無如每有奸圖漁利私自販賣或致流入匪人之手若不嚴行查緝何以遏亂萌而杜弊源該事務所雖奉准派員提私而耳目難周職權有限因特呈請轉飭各警區隨時查緝獲有私貨知照事務所承領按照時價提出四成以充犒賞或由事務員役查悉鳴警拘獲送署提二成充賞等情據此合行訓令該分廳長遵照辦理等因徐廳長奉令後立即通令各區署一體遵辦矣

濟渡社長之請示

附設前市政廳內之濟渡社原係遣送客籍人民及退伍兵士等回里免致流落異鄉所有經濟一部份始則由商董担任籌維繼則於去夏兵亂後觀前上海縣與知事籌撥公欵重行部署俾一般流落客民得以遣送回里者爲數以來已達數千人之多現因該社經費告罄本擬即日取銷爾經該社長呈報洪知事應否另再籌欵維持之處請示施行

知事銷假

上海縣知事洪伯言前因回籍掃墓呈請韓省長准給假一星期曾誌前報茲悉洪知事現因掃墓事畢假期屆滿昨日自太倉原籍來滬于午後兩時到署視事當已呈請省公署銷假矣

委定稽查員

滬南清道路燈兩項現由上海工巡捐局劃歸滬南分廳辦理由崔廳長業將調查稽查各員分別委定如下調查員陳夢元尚道路燈稽查員一區署王文彬一區一分署姚正兆一區二分署辛錦山一區三分署龔彭年二區署袁子雨二區一分署李廷鏡二區二分署闕國政三區三分署火國楨

楊善德來滬

昨日松江鎮守使楊善德君因有要公特乘滬杭火車來滬詣上海鎮守使署拜會鄭汝成君面商機宜午後由鄭君會同楊君同乘馬車赴北市洋務局與薩鎮冰君及交涉員楊小川等會商一切要務云

派探調查事實

浦東楊家渡第三區第一分署署員周某近因辦理地方竊案稍事鲁莽致誤陷平民被偵探輾轉賣受傷被滬南分廳崔廳長訪悉情由以該員闖差未久迅事失察特派偵探前往該處調查事實稟復核辦

查拏冒充偵探

近有無賴混名秦飯團並陳阿五以及斥革之警察數人專在滬南停泊輪船各碼頭冒充碼頭偵探向販帶烟土之人藉端敲詐不知凡幾前日有江北人某甲私帶烟土二包在大達碼頭被陳及秦飯團偵悉詐去洋五十元事後經甲知悉受詐遂函致第一區請爲澈查劉署長據函後昨日特委稽查員陳君前往各輪船碼頭拘拏未獲當由陳君通知碼頭偵探趙匯劉時擊密務獲解究外一面已回廳據情稟復劉署長核示矣

令飭操練軍士

上海鎮守使鄭汝成君遍因所部各營軍士停演操練誠恐日久生疎前日特命令陸軍第十三團團長周學藝自即日起每逢三六九日於上午七時至十一時止以所部各營兵目須由連長帶領至製造局西砲台操場操練各種槍砲演法並教練槍法打靶等陣法以資純熟等因周團長奉命已遵照辦理矣

定期焚燬烟土

上海第一初級檢察廳爲布告事案查本廳辦理各項收藏烟具案件所有二年十月起本年三月止已結各案烟具特定期於本月十四號一時在本廳大門外實行焚燬仰各週知特此布告

呈報開辦教練所

本邑地方警察事務所長景毓華君前因地方警察尚未設有教練所特禀縣知事准予開辦在案茲悉此項教練所房屋已經景君擇定縣署西首之舊捕廳署暫定學生四十名亦于日前考取足額所中教習辦事各員除所長一職由景君自行兼任外均經分別委定現訂期本月十五號開辦昨已呈明縣公署請洪知事屆期蒞所行開學禮並飭傳錄取各學生知照矣茲將委定各員姓名職務探錄於左 楊溎學監兼教員 董守安教員 戚鵬教員 熊毓衡體操教員 洪錫疇幇操教員 盧學明庶務員

巡警違法案判結

巳革巡警唐少坤由滬南警察分廳司法科解送地方檢廳提起公訴經同級審廳刑庭陞推事開庭辯論先據賭徒王阿章施阿龍同供紹興人是晚在店賭博有之惟巡警唐少坤以捉賭爲由將檯上賭博金錢及民人身畔之洋元悉數搜去民人干犯刑律請按法懲辦心亦情願惟該警違法行爲亦請室上從律嚴究以儆他警乙效尤等語質之巡警唐少坤供安徽人餘供一味狡展不認當判官與起訴檢察官會商之下論曰此案已經調查明白豈容抵賴遂決定爲辯論終結當庭宣判唐少坤身爲巡警持械恐嚇係犯詐欺取財本當重懲姑寬着拘押二個月賭犯王阿章施阿龍係犯賭博着各罰洋五元以儆

好事多磨出版預告

預約期尚有七天

是書係(瑞庭君)之傑作經(沉空君)爲次校正內容極備完美寔可稱哀情小說中之皎皎者凡青年才子閨閣淑媛不可不閱全書約四萬餘言洋裝一厚冊封面特請美術大家梁溪君繪彩色美女尤爲優點准陽歷四月中旬出版定價每部銀一圓預約七折愛閱者速購預約券初版無多

代售處大馬路女子興業公司

敬謝騄製 壯陽廣嗣金丹 每一號

崔氏獅香廬上海盆湯弄絲業會館北首甯波路口五層樓間門面驥雲氏總發行所○外埠函購郵局最妥

好事多磨出版預告

上海 瑞成公土棧 陰歷正月廿五開張 特別放盤廣告

敬謝 驗製 壯陽廣嗣金丹 一索得男

◉拘獲眞犯

本邑西南鄉同行鎭鄉董馮子英因案被人告案經地方檢察長汪君諭將馮拘案者法警金寶山遂往第一看守所收押詎金中途將馮釋去暗將某甲送押頂替事爲汪君査悉着將金押候按律嚴究一面另緝馮到案訊究各情已記本報茲悉汪君密飭司法檢察長不動聲色於前日下鄉設法將馮拘獲于日昨押解到廳據情稟報汪君諭令將馮子英並金寶山先行分別釘鐐收所聽候親自豫審核辦

◉文牘員請假回國

法工部局管理文牘西員蒲雅戎君辦公日久現向總辦請假回國已於前日乘公司船起行

◉揭示停車地點

法界內所有包車黃包車東洋車等前由法工部局議定章程粘於木牌之上豎立在指定停車之處俾各車夫遵守停留以免任意亂停致碍行人今華界拆城塡浜之後即在該浜基建築馬路華法兩界之人力車均可在該馬路拖行惟各車夫在途時有不照章程停留車輛故工部局擬在各該處添立停車章程牌又因木質易於朽壞故將前立之木牌一律改換鐵板承以鐵柱地上並用四門汀泥築脚將柱插置泥中以圖久遠一面飭探知照各車主轉諭各車夫以後務各照章在指定地點停車如違拘案訊罰不貸

◉用民田糾葛

浦東高行鄉塘工局董朱日宣於前淸辦塘工事用有該處民田叁十畝前被業戶陳姓等控訴督院迄未結案光復後該民等曾托該鄉自治會理論又未得直前奉縣批令旣據受害仰即自行赴法院申訴可也不得已延請黃煥昇律師赴地方審判廳請求依律控告追還所有權日昨奉傳開庭被告朱富田未到延黃鐘盤律師辯訴原告陳鴻章陳鴻年陳勛立陳杜氏等當將歷年租遭之單串倂據呈請驗明幷請究追被用田畝當奉庭長諭候飭傳朱日宣親自到庭研究再行核辦

◉姦佔案兩則

徐順庭前與姪女洪徐氏有染詎氏遷來又與張松濤姘識致徐含有醋意將張所居之屋放火焚燒未成被張偵悉控經該管警局將徐拘解地方檢廳預審起訴前日午後奉端木審推事官會同原審之張檢察官開庭研訊據徐順庭供浦東人耕田爲生前曾與洪徐氏姘識茲爲張松濤將氏勾引到家處置因此小民懷恨請求恩宥問官得供謂曰爾與姪女通姦與禽獸無異判徐監禁四月以儆又閔行人王桂堂姦佔姚某之妻姚張氏近被氏夫査悉前往理論詎王糾同多人將姚兇毆受傷因此心不甘服當投地方檢察廳請爲驗究奉檢察官驗訊之下判令自醫一面飭警前往將王及該氏一併提案訊得私姦屬實飭將該氏交夫領回管束王則收押迨起訴審判廳前日午後亦奉端木審君等提案研訊王桂堂一味俯首求恩問官以王私誘傷害兩罪均已成立判監禁十八個月判畢仍命還押聽候移監執行

◉酬神賽會之禁令

駐防浦東蘇軍步兵第一營廖營長守忠前呈鄭鎭守使請禁酬神賽會以保治安曾見前報閘北徐警廳長前日奉到薩督辦訓令着轉飭各區一體査禁等因廳長奉令後除通令各區署外昨又須布通告嚴申禁令嗣後若再有酬神賽會情事定將爲首之人拘案究懲決不寬貸云云

瑣聞

◎城內◎

○規定倒糞時刻 滬南警察分廳長崔君昨發布告云案照上海工巡捐總局經辦之淸道路燈兩項奉督辦淞滬水陸警察事宜薩訓令准上海鎭守使鄭函請飭警廳辦理飭令本廳長會商接管具復等因奉此本廳長業於四月一號派員逐項點收接管令飭各區署會同稽查員勁行辦理在案所本廳接管伊始凡關於淸潔事宜各項條規尙待磋議完善頒布通知除淸道規約暫時仍舊適用前市政廳衞生科辦理淸道規約第三條取締外所有居家鋪戶倒糞時刻自本月五號起一律以上午八時前爲限逾時不准再倒合行通告各居民及倒糞夫一體遵照違者即由守望崗巡拘署懲罰以重衞生其各凜遵特此布告

◎南市◎

○搶取金挖耳 僑居北市某旅館之松江婦人盛[illegible]氏與其夫姦酉生同回故里昨日雇坐黃包車欲至南市滬楓車站不料至拱宸門外換坐他車之際突被匪徒搶取金挖耳一支即將形迹可疑之車夫張榮夫李阿榮扭交崗警拘至二區一分署詰得互相推諉因無贓證着即移送第一初級檢察廳留候預審

◎英租界◎

○吞沒浴客金表 南京路第一池浴堂內値堂人李萬和因吞沒浴客葉金恒所寄値洋一百六十八元之金表現洋被葉報捕將李拘入捕房稟奉公廨論准交保令將浴堂寄物章程呈送公堂聽候訊核

○押店違章 虹口天潼路金成押店主趙金和武昌路寶昌押店主翁阿利海甯路太興王阿四浙江路和源朱阿四李祿山武昌路錦興李子卿等均收押賊贓被捕房査悉以其違章業已稟奉公堂出單分別傳訊矣

○摸竊皮夾 張炳三因在南京路摸竊程學泉皮夾由探查獲即帶入捕房奉飭押候解究

○失竊金表 新閘居民榮杏元於去年冬間失竊値洋七十元之金表一只當經報捕查緝在案茲經新閘捕房包探張天林查得前項金表實係榮之族弟榮杏春所竊因即將榮杏春拘入捕房訊明當在西門外元濟當內詎帶同前往壆請警局派警協往該當吊取原贓已由馬某贖去故即回稟捕頭飭令將榮收押候解公堂請究

○酒醉胡鬧 李吉何沈家錦二人前晚沾飲酩酊在四馬路一帶胡鬧並將行人劉海寶毆打由捕査見一倂帶入捕房業奉判飭將李沈二人各存洋五元保出聽候公堂傳訊

○會見聚賭 愛克登路三百六十四號張阿和及哈爾濱路二號張和尙又海甯路二千九百八十四號張瑞記均與聚賭違章被捕查獲將各家賭具帶入捕房即稟請公廨分別出單傳訊

○雉妓違章 雲南路三百四十二號雉妓金寶寶南京路龍泉園五十九號雉妓王阿金均因深夜在途拉客違章由捕查見一併拘入捕房奉飭轉送公廨押候辦究

◎法租界◎

○加捐花烟間 法租界內所開之花烟間甲於上海全埠法捕房以此非正當營業每月由工部局收取捐洋二兩一錢乃業此者仍日漸加多且屢有合妓女沿途拉客之事被捕拘送公堂訊罰日有所聞去年蘭芳里一帶房屋焚燬後現已改造一新不貸花烟間一家現今該處甚爲淸淨然若輩衣食所關遂皆閉歇故散處於界內各里並偏僻之處法捕房擬就寓禁於徵之法諭令每戶加捐一倍徵收銀四兩二錢現又指定地點東自吉祥街起西至鄭家木橋迤西馬路止不准再有此等花烟間開設如違提究以期逐漸減少

◎英租界◎

○流氓大鬧茶肆 西華德路中虹橋日昇樓茶館內前晚有流氓十餘人吃茶不知因何大起衝突各以長櫈亂擊致將某堂倌之頭部擊破流血如注由店主鳴捕到來該流氓已乘間逃逸當將受傷人送入捕房捕頭飭送同仁院醫治候再查辦

○過犯押候懲辦 華探談鳳池昨日在途查獲逃犯周桂福一名拘送美捕房經捕頭詢明屬實押候解送公堂懲辦

○口角互毆 顧阿三昨與應阿松在漢璧禮路口角互毆被捕巡見併送捕房候捕頭詢明再核

◎北市◎

○傷及面部 前日有住居二區境內之吳劉氏因與鄰居王新泉王杏章父子口角起釁互毆之下致傷該氏面部控經警署拘送檢察廳前日由姚檢察官預訊一過判二王收押聽候查辦

○賣盜屋料 前報記顧煒昌控蔡濟豐黃與記强賣房屋舊料一案前日經姚檢察官提訊據中人沈少庚供此屋材料係蔡出賣曾經地保蓋戳圖章亦在場至蔡與顧姓有無糾葛並不知情云云奉判沈及桑小工一併交保聽候復訊核辦

○失火被控 昨報記寶山路心興里失火一節茲悉起火者係周友記訂書作保有火險前日由被害鄰居入舊本籍之曹禮卿陳文超二人投二區二分署控周欵心圖利縱火遺害等情經該分署將周逮案移送檢察廳收押聽候訊究

無錫天授下市立第七小學校成績品攝影

初等四年生費忠彩色畫

來函

中華佛教總會呈請大總統保護佛教並送章程文

中華佛教總會爲呈請事竊本會於今春在滬組織成立由各省僧界代表公議會章舉定職員呈請南京臨時政府前總統孫副總統黎暨內務教育部立案均荷批許迨南北統一改建政府於北京復將本會開辦緣由電呈 大總統鑒核在案現計各省支部分部奉皆開會次第組成刊發圖記照章辦理前奉國務院通咨各省都督按照約章保護佛教財產僧界正深慶幸茲據湖南寶慶安徽桐城奉天義州等處報告民間毁像逐僧佔奪寺產信教轉失自由深爲危懼查日人之崇尙佛教北國日以强觀於聯絡蒙藏俄非佛教之邦中華舉奉佛教不能自廣其勢力範圍惟彼日本內護外護不遺餘力近數十年得大轉法輪於歐美前淸末葉浙江三十五寺僧亦曾航海歸依嗣經自請辦學嚴與交涉其事乃寢今共和締造日政一新無分域族階級宗教皆應有平等之觀念本會同人目擊時艱特恐民教相爭無識僧徒鋌而走險外人漁利有失國權爰於上月開通常會召集全體公同討論修改會章具文呈核環懇准於通令全國人民以政敎倂進各自爲謀勿生相侵之繫害永保完全之和平俾中華民國佛敎敎徒苦心修持不預政治以視文明各國政敎之分甚嚴國家盡力保護不稍吝惜傳爲美風我大總統誠不多讓也全體僧衆禱祀以來不勝待命之至謹呈中華民國元年十一月初二日中華佛教總會正會長敬安副會長淸海道興等謹呈 陝西支部長國淸寺了全 安徽皖廬分部長地藏寺法塵 吉林支部長松江寺素俊 湖北支部代表歸元寺達淸 四川支部長文殊院德風 湖南支部代表南嶽山月實 江西支部長光孝寺大春 廣東支部代表六榕寺鐵禪 浙江支部長接待寺圓瑛 山東濟寧分部長普德菴德馨 江蘇支部長留雲寺應乾天寧寺文希 山西聞喜分部長淸涼寺體華 福建支部長湧泉寺本忠 廣西支部代表開元寺元通 河南支部長相國寺性空 南洋支部長極樂寺善慶 川東支部長羅漢寺海淸 雲南支部代表筇竹寺塵空 蓮華寺純誠 奉天支部長萬壽寺顯琿 貴州支部代表高峯山丁塵 北京機關部主任龍泉寺道階 法源寺道興等同呈

熊顧問呈請大總統飭交內務部及各省都督保護佛教文

大總統鈞座敬稟者竊維共和成立各省秩序未盡恢復爭奪相乘毫無人道其故由於舊日社會腐敗道德墮落敎育未普風俗因之日頹今欲匡其不及惟須由宗敎着手乃足以濟敎育之窮前因軍隊布敎一事曾經面陳鈞座茲有湘人八指頭陀天童寺僧敬安道行高潔熱心救世以國人風氣澆漓思欲振興佛敎又因各省攘奪寺產日本僧人乘隙而入慮及爲淵驅魚之危於是約集各省寺僧設立佛教總會於北京要求政府按照約法信敎自由力加保護俾得改良佛敎敎進民德以固共和基礎將來仿照日本辦法軍中亦設布敎僧徒可弭殘殺搶掠之心實於世道有裨益謹因該僧宗旨合用敢代懇鈞座飭交內務部及各省都督加以保護勿任摧殘不勝待命之至希鈞鑒謹稟

內務部通咨各省都督民政長請轉飭所屬切實保護祠廟文

爲通咨事查祀典祠祭及古物保存均歸本部管理現聞各省往往有營私圖利之徒或藉端侵奪祭產或因事燬滅古蹟甚至孔廟重地何等尊崇亦有人覬覦改建者若不設法保護何以存國粹而繫人心爲此通咨各省都督民政長凡祠廟所在不論產業之公私不計祀典之存廢不問廟宇之新舊一經前人建設均爲古蹟例應保存希即轉飭所屬一律安愼保護可也此咨十月一日 中華佛教總會公啟

籌備巴拿馬賽會紀要

江蘇籌辦巴拿馬賽會出品協會松太屬調查員報告

嘉定 名譽經理之熱心 名譽經理童君式魁對於出品極爲注意並謂自分會成立之後未見進行嘉定障吉齊園所造之白玫瑰曆屆賽會均得獎牌現正勸其再行改良以備出品 竹刻之衰敗 嘉定竹刻向極著名調查員此次到嘉後即往勸導冀多出物品孰知各工人異常灰心難望競勝其故有三(一)歷屆賽會物品之銷路甚少(二)工人貧困資本不足(三)貪目前之利而不受名譽現在物品確不如前其故亦有三(一)悉出工匠之手無名人著作(二)多用夾靑而不可實剝(三)隨便取材並不選擇工人貪易於銷售多製小品多屬夾靑運往外洋膠水失黏即易脫落使用不能經久價値即非貴重矣欲其改良出品從事競爭決非口舌之可以收效留心工藝者不可不以實力提倡也 澄橋涼鞋 澄橋涼鞋製作工細且能設法徵集配製皮底改良形式以期銷路之推廣 福客禪花紋亦爲嘉定著名之出品正擬

小說

蓓德小傳 (六十四) (挨) (突)

蓓德方思潮起落時忽聞迦因呼曰密司蓓德余尙頑强否蓓德曰汝有時尙不能盡祛此性習當頑强性發時幾無轉圜之地汝嗣後當痛改之迦因曰余今纔七歲耳後當勉力改之蓓德以笑容答之曰佳佳汝能改此行則汝實一可愛之兒今密散司葛利福己歸矣汝當更自勉勿再有惡童之習迦因曰汝識遺地歟蓓德曰不甚相識迦因曰彼爲一奇醜之小兒巴治曾告我以人之生也皆由上帝所創造我不知上帝何以創造此種奇醜之人若姑娘者上帝當以另一方法乃創造汝美麗之人也特之我容貌如何請密司美爾芳一言之蓓德曰汝貌甚佳他日當爲美麗之女子迦因曰上帝旣造成我輩爲美麗者殊可感謝否則人之美麗往往不自見須對鏡方知耳迦因方語時忽見司梯爾老人來前曰久不見汝二人矣嗟夫年老之人固應爲年少人所棄耳時見此老人神情有萎頓之狀而步履頗不適迦因曰翁何萎頓詎兩足不良於行乎司梯爾大笑曰汝輩實穉孩甯知老人之苦迦因曰翁何苦爲司梯爾曰老人今日凄獨之狀擧目無一相親之人尙云不苦耶司梯爾作此言時淚瑩於眥蓓德乃以臂扶之曰司梯爾先生他人或棄汝然有一友終以熱心相待也

時評三

◉上海地理 (飛龍)

沈翔雲住居租界由家前往虹口走至弔橋被捕是誠不知上海地理者憶曾見一某小說稿謂有人坐馬車至蘇州元妙觀其事大相類然則沈翔雲之不知上海地理歟抑軍政執法處之不知上海地理歟盍購一上海地圖而研究之

游戲文

招兵官（楚辭）（伯常）

兵官歸來鍾山之巔些。上海匪遐安可以踐伏些。佳塔之曠已棄瑕而不僇些。汝弃舊惡復何畏而悪縮些。賞汝以四元 冀相望而褎足些。兵官歸來皖水之陽些。上海繁華已久 缺爾衣襞些。振腸抵詔早把臂於東洋些。蕭瓜之戰本相從於盲些。賞汝以五元速料理歸裝些。兵官歸來浙西有佳山水些。上海 商場相去曾不尺咫些。金衛健者原受惑於其美些。人負自新 勿不悔以至死些。賞汝以十元。冀欲行而忽止些。兵官歸來浙東有會稽些。上海遙遙多拋子而棄妻些。大盜王逸已遠颺而不提攜些。行乞爲生 竟寒號而飢啼些。賞汝以十二元指汝路以不迷些。兵官歸來蒼梧之野些。上海遙遙 巳黨消而徒慕些。鎮瑞上將本牽爾而北首馬些。紀律之嚴曾著聲於白下些。賞汝以十八元 庶還家而全瓦些。兵官歸來嶺南之域些。上海寂處應吞聲而暗泣些。汝本從龍爲衛戍以備緩急些。偉人海外巳股折而羽翦些。賞汝以十六元 盍返爾井邑些。兵官歸來彭蠡之濱些。上海密邇夫何能存身些。庭訓早降歐陽且敎爲民些。念汝無知應更廣夫深仁些。賞汝以八元冀舉足而逡巡些。兵官歸來衡嶽之峯些。上海託足已忍至於寒冬些。人中之鳳早遠飛而潛蹤些。生路既闢敢違命而不恭些。賞汝以十四元其安分而歸農些。兵官歸來江漢之旁些。上海鬱鬱想無聊而傍徨些。偵騎四布巳捕獲夫憲室些。僞汝何罪曾起義於武昌些。賞汝以十元杭一葦以還鄉些。亂曰 國事重兒不可以遠播些。給資遣還陸以當引渡些。魯從周治勿執迷而不悟些。此邦驛樂敢留連而小住些。

（贈小說時報一冊）

特約馬路電

◎近日望平街大名鼎鼎之某帽舖招牌上忽發現「冬夏朝冠品級翎頂」字樣人謂必是該帽舖已探得將仍復清制故先預備。（山東路專電）

◎昨日路過五福弄見工部局設立之公厠前有數人笑語及近視之則厠墻上以鉛粉橫書一步樓三字下註六內有好吃請嘗試之（直隸路專電）

◎近有數閩人商量組織白紐扣黨其式於腋下作白色紐扣五六排領襟亦如之黨員甚衆（派克路專電）

歌謠

新山歌（新鬼）

（一）苦鬼說道清明節天晴是勿該應 天晴末張園格游人 要更加來得興 阿曉得我是勿容易逢市逢飾來 吃碗茶格嘘。 立直仔脚筋坐勿着一只矮櫈視。

（二）覓鬼說道淸明節 天晴是勿該應 天暖熱仔末我骨件舊皮襖落裏再着得上身 上海灘浪是頂重衣衫勿 重人格嘅 要做大少只得跨進典當門

（三）抖鬼說道淸明節天晴是勿該應 我共總一檯花酒那哼坐 得滿十八個大客人 啥落仔兩點雨末倒 有大一半勿來格哉嘅 省仔我格老鋪還見仔我格情

（四）新鬼說道淸明節天晴已經勿該應 況且是禮拜日 更加是勿該應 看時髦個人是要拿仔城隍廟裡格 大算盤來算格哉嘅 總有人看見仔我格山歌勸勸篤鼈山們

（贈短篇小說一冊）

談話會

麻雀談話會（吳江紫體）

某甲善麻雀一夕邀乙丙丁三人同入麻雀局 暗與乙約曰予與汝二人打統帳勝即均分負則對認汝欲何牌可打暗號 予如有者即予之與丙與丁相約亦如之戰終局甲負六十元乙丙丁各勝二十元 俟散乃覺乙丙丁曰汝勝二十元當予予十元予負六十元汝當承認三十元然否 成以有約在前不得不如數予之乎是甲反益六十元矣按此法。輸得愈多即贏得愈多蓋所贏之數恒等於所輸之數將欲取之必先與之信然

（贈短篇小說一冊加贈新笑史一部）

和尚哥哥

『新現象之三』

小說

短篇小說 餘興（五）（朱鴛雛）

說起餘興二字我就想着了一樁故事當初在 學堂裏那時正開運動會這節目單上末一行就是數員 餘興那些數員們不免到操場上說走一場不消說得自然是體操教員大佔優勝其餘的也還可以只有一位 國文教員他身段既是魁梧行動又狠安詳一種大袍闊服行步蹣跚的神情等到一踏到 操場上早已把四周的觀客笑得個個彎了腰令官喝一聲走別人拔脚就跑他却忘其所以依舊木然不動後來不知怎樣 覺得了便也撩衣而走不上五六步早已面紅頸赤喘不過來這時候那體操教員已經跑到一陣掌聲又把他嚇了一跳嚇得他脚步愈加慢了足有五六分鐘的時候纔慢吞吞 跑到了不要說旁邊看客個個笑聲大縱連那司令給獎的人也笑得 贓肚子疼到了明朝輪到他老先生上課提行矩步的走進 講堂一班學生想起昨日的神情又是閧堂大笑他老先生見學生笑他便不慌不忙演說那教科書上 龜兔競走的一回 故事說道諸君不要笑我雖趕不上兎子的快捷却是專心致志有始有終與烏龜差不多那烏龜便是你先生的好榜樣也言舉揚揚自得

（贈婦女時報一冊）

圍棋欄

（續）

高部道平 方金題 受二子

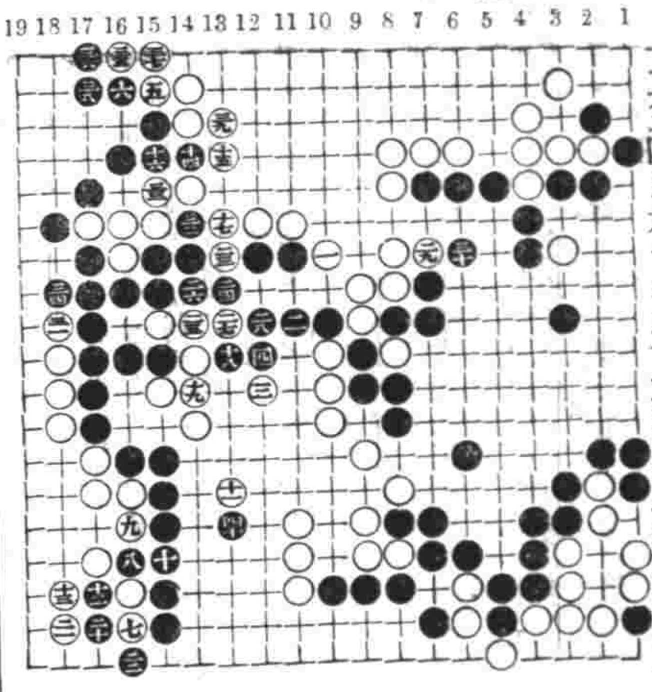

殘局紬奇 白先活

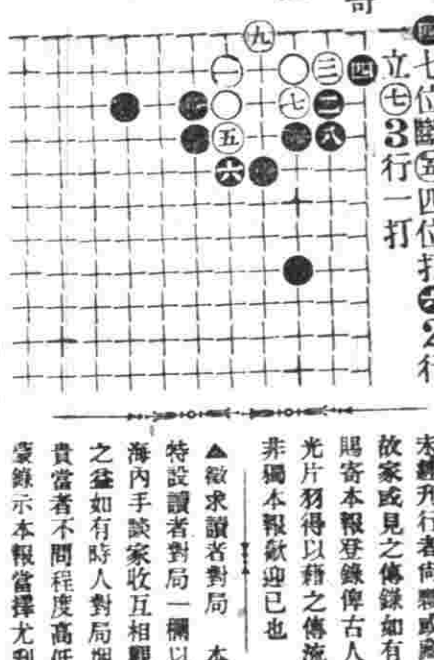

又變㊁於三位托㊂二位扳㊃立七位斷㊄四位打㊅2行㊆3行一打

▲徵求佚譜告白 古譜未經刊行者尙夥或藏之故家或見之傳錄如有賜寄本報登錄俾古人吉光片羽得以藉之傳流則非獨本報欵迎已也

▲徵求讀者對局 本報特設讀者對局一欄以便海內手談家收互相觀衣之益如有時人對局悃心貴當者不問程度高低如蒙錄示本報當擇尤列登

本埠商務市況

續誌怡和時莊（市布）

四月十二日星期三怡和各貨行情如左

八磅四馬牌	無市
八碼四紅人	二兩八錢二五
又藍寶	二兩九錢四五
又紅轉	三兩〇二分五
又僧帽	二兩九錢四分
又藍綸	三兩二錢三分
又紅瓶	三兩二錢六五
又單瓶	三兩二錢一分
又綠五福	三兩一錢七分
又藍孃孃	三兩三錢三分
又紅孃孃	三兩〇三分五
又藍三〇	三兩三錢二分
又藍三丁	三兩六錢一分
又鼎雙鹿	三兩六錢三五
又藍雙鹿	三兩二錢六五
十磅飄脂虎	四兩三八分
又大發財	三兩八錢八五
又紅七子	三兩四錢九五
又紅蟹	三兩五錢
又團團	三兩四錢四分
又藍菊	三兩六錢五分
又藍鐘	三兩八錢七分
又萬倍利	三兩九錢二五
又日利千金	四兩四錢一五
又市圖	三兩七錢零五
又彩蟹	三兩六錢九分
又彩鐘	三兩八錢

（細布）

又藍三口	四兩二錢九五
又馬駿	四兩五錢三五
又藍六子	四兩八錢三分
又茶台	四兩六錢
十一磅彩人船	四兩八錢五分
十一磅彩鐘	四兩九錢七五
十二磅彩蟹	五兩一錢八五
十二磅雙梯槍	四兩二錢九分
人面烏又	四兩二錢八五
又人槍	四兩五錢五五
又中國人	三兩四錢七五
又三鼎牌	三兩四錢零五厘

（洋標）

二四紅板	二兩二錢六五

（細斜紋）

三十碼單鬼	三兩六錢二五
四十碼又	四兩七錢三五
三十碼電車	三兩四錢六分
四十碼又	四兩七錢
三十碼藍鹿	三兩三錢
四十碼又	四兩三錢三五
三十碼藍鹽	三兩〇五分五
三十碼駱駝	三兩四錢
四十碼又	四兩六錢二五

（未完容續登）

滙票

昨逢禮拜本埠中西銀行例休假滙票股票兩種均無行情、

金市

四月十二日收盤行情如左

現貨標金	三百七十二兩七錢
足赤條金	三百七十九兩七錢
沙金合赤	三百八十兩零七錢

報告

錢市

四月十二日北市銀銅圓角及子銀拆錢市收盤行情如左

龍洋	七錢二分七厘七毫半
英洋	七錢二分八厘二毫半
北洋	七錢二分五厘
小洋	六錢四分一厘二毫半
銀拆	一錢
銅元	一百八十一千六百文
市錢	一百五十千文
衣牌	一千三百二十文
洋找	七錢二分五厘
錢找	一千二百文
本洋	七錢二分
八開	一百十六文
小洋貼水	每角十六文

金融

昨因禮拜日各銀行休息公事銀洋行情均無市報告

粮食

昨日滬南米市均甚平定茲錄各價如左

北幫機白米	六元二角至五元八角
南幫機白米	六元至五元六角
常幫機白米	六元一角至五元六角
蘇同機白米	五元八角至五元四角
泗涇機白米	五元七角至五元四角
角里雙轎白米	五元七角至五元四角
松江高白米	五元六角至五元三角
周莊白米	五元五角至五元三角
新機洋秈米	六元二角至六元
新機杜子秈米	六元一角至五元七角
新機客秈米	五元八角至五元六角
蘇同白秈米	六元至五元六角
高新通元米	七元五角至六元七角
高機白陰元米	六元六角至六元三角
角里陰元米	六元五角至六元二角
高小麥	五元三角至四元一角

油荳市

昨由內河鄉幫興賓幫等銷去之南規貨輕生油一百件荳餅四千片荳油四百簍荳子一千石又北規貨荳餅三千片大連岐山荳油兩共四百六十件正茲錄各價於左

輕皮生油每担	十兩零五錢
鉛牛荳油	十兩零五錢
膠州荳油	八兩六錢七分五
牛莊元荳每石	四兩一錢四分
洋河青荳每石	四兩二錢四分
靑中餅（每片）	一兩九錢一分六
〇以上係南規貨〇	
岐山荳油	九兩七錢五分
大連荳油每担	十兩零一錢半
和豐光邊餅每片	一兩零五分
又有邊餅	一兩一錢
〇以上係北規貨〇	

土市

昨日西土市價如左

三炮公每箱	七千九百十兩
陳公	七千九百十兩
新公	七千九百十兩
三冬喇	七千九百十兩
陳喇	千九百十兩
新喇	七千九百十兩
赤莊	（一七八二租）七十六兩

花衣

昨日市面各種花衣市價如左

通州花衣每担	又二十一兩八錢
太倉黑核花衣	又二十一兩八錢
太倉白核花衣	又二十一兩
四牌子花	又二十兩零五錢
上海花衣	又二十一兩〇三錢
火機花衣	又二十一兩〇五錢
餘姚花衣	又二十兩
南路子花	又十一元五角
北路子花	又十一元

日本紗

昨逢星期客帮紗交甚稀惟市價無甚更動茲將行情如左

二十支藍魚紗	大包	一百十四兩
二十支五子	又	一百零六兩七五
二十支日島	又	一百零六兩七五
二十支福島	又	一百十二兩
二十支漁翁	又	一百〇六兩五錢
二十支維什	又	一百〇三兩
十六支藍魚紗	大包	一百零五兩
十六支立馬	又	一百零四兩二五
十六支三馬	又	一百零四兩二五
十六支福島	又	一百零三兩
十六支雙鹿	又	一百零四兩
十六支雙喜	又	一百兩零零五錢
十六支五福	又	一百零一兩七五
十六支二喬	又	一百零二兩二五
十六支三圈	又	一百零二兩二五
十六支鉄錨	又	一百〇二兩二五
十六支送子	又	一百兩零零五錢
十六支什牌	又	一百兩
十六支金[illegible]	又	一百零一兩五錢
[illegible]	又	一百零三兩二五
十六支扇面	又	一百零三兩二五

本廠紗

本紗市面近日來銷路平淡價格頗軟昨逢禮拜紗價坐定茲將行情如左

十六支雙龍紗	大包	一百零四兩
十六支雙虎	又	一百零三兩七五
十六支雙象	又	一百零一兩
十六支脂虎	又	一百零二兩二五
十六支牧羊	又	一百零二兩二五
十六支紅團龍	又	一百零二兩
十六支丹鳳	又	一百兩
十六支火車	又	一百零三兩
十六支水月	又	一百零五兩二五
十六支月季	又	一百兩
十六支日光	又	一百零三兩七五
十六支天官	又	一百零三兩
十六支聚寶盆	又	九十七兩
十六支雲龍	又	九十八兩二五
十六支雲鶴	又	一百零一兩二五
十六支紅龍	又	九十九兩五錢
十六支鐵毛	又	九十六兩
十六支三星	又	一百兩
十六支人稱紗	又	一百零二兩
十四支龍紗雙	大包	一百〇一兩五錢
十四支雙虎	又	一百兩〇〇五錢
十四支雙象	又	九十八兩五錢
十四支脂虎	又	九十九兩
十四支藍團龍	又	九十九兩
十四支丹鳳	又	九十六兩五錢
十四支水月	又	一百零一兩二五
十四支月季	又	九十七兩
十四支牧羊	又	九十九兩二五
十四支天官	又	九十九兩二五
十四支聚寶盆	又	九十三兩
十四支雲龍	又	九十三兩
十四支雲鶴	又	九十八兩五錢
十四支鐵毛紗	又	九十二兩五錢
十四支三星	又	九十七兩
十四支人稱紗	又	九十八兩七五
十二支雙龍紗	大包	九十九兩五錢
十二支雙虎紗	又	九十七兩
十二支雙象	又	九十六兩
十二支紫團龍	又	九十五兩二五
十二支丹鳳	又	九十三兩五錢
十二支月季	又	九十兩
十二支天官	又	十四兩
十二支聚寶盆	又	八十六兩零五錢
十二支雲龍	又	九九十兩二五
十二支雲鶴	又	九十一兩五錢
十二支鐵毛紗	又	九十兩〇五錢
十二支三星	又	九十五兩六五
十二支稱人	又	九十六兩七五
十支雙虎紗	大包	九十兩二五錢
十支鐵毛紗	又	八十五兩五錢
十支麒麟	又	八十六兩五錢

民影照相特別放大

價目 四寸二張五角 加印每張二角 添印滿打二元 六寸二張三角 加印每張一張 添印滿打[illegible] 八寸[illegible]

注意 [illegible]

啟新洋灰有限公司分派第二屆餘利廣告

本公司訂於陽歷四月十日起在天津本公司總理處派發上年餘利並分送賬略一切均照向例辦理謹啓

京都天寶齋◎人患疝症◎從速購試◎立能消脹平囊◯可爲一刻而止矣◯宜愼宜謹◯毋以自誤

本齋秘製小腸疝氣[illegible]之神速可以推倒天下[illegible]號[illegible]大馬路後四川路惠羅[illegible]